

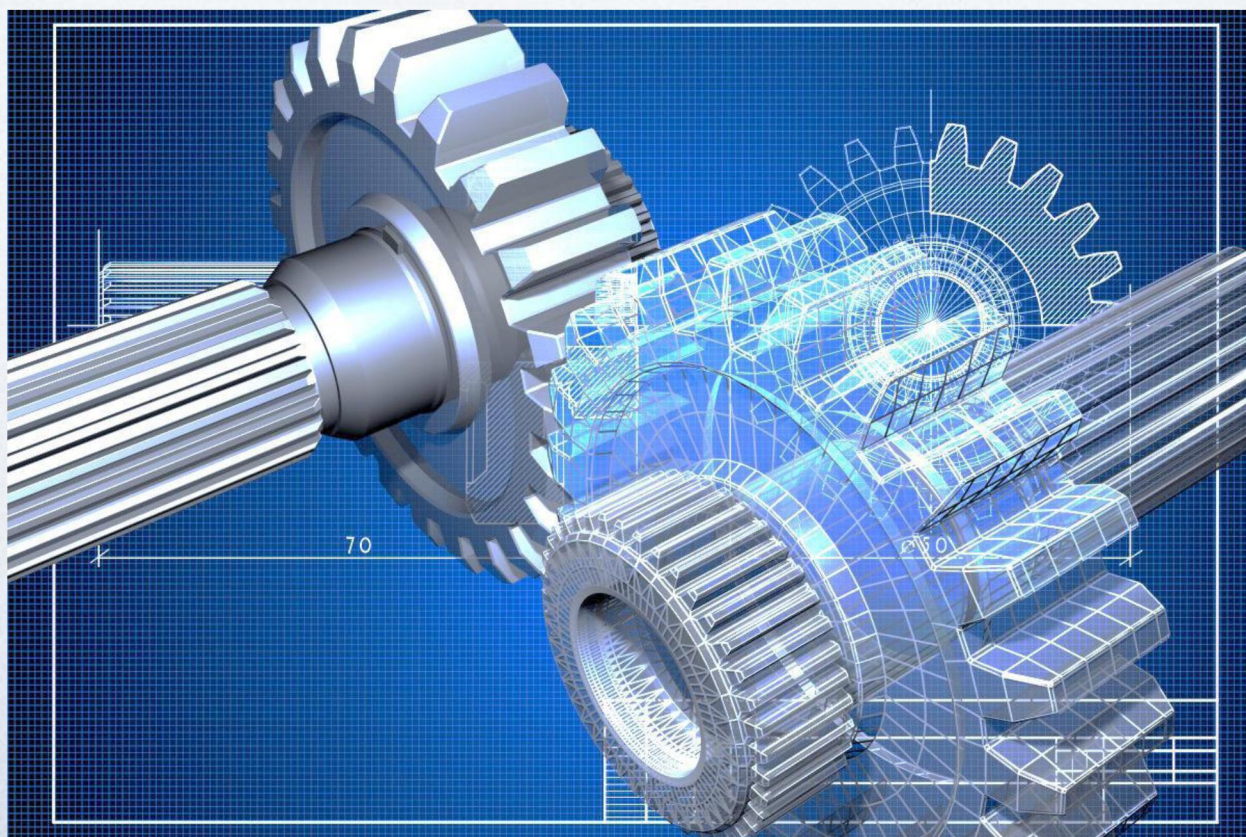

Министерство сельского хозяйства и
продовольствия Республики Беларусь

ТЕХНИЧЕСКИЙ СЕРВИС
ПО ОБЕСПЕЧЕНИЮ
РАБОТОСПОСОБНОСТИ
СЕЛЬСКОХОЗЯЙСТВЕННОЙ
ТЕХНИКИ



2019 год

Структура технического сервиса Республики Беларусь

РО "Белгроссервис"



Дилерские центры заводов-изготовителей сельскохозяйственной техники



СХЕМА
выполнения срочных заявок на период
сельскохозяйственных работ
по уровням управления
(хозяйство – район – область – республика)



ИНФОРМАЦИОННО-ПОИСКОВАЯ СИСТЕМА «ТЕХСЕРВИС»

Система поиска запасных частей по складам и базам снабжения заводов-изготовителей сельскохозяйственной техники, РО «Белагросервис», областных и районных организаций агросервиса, расположенная на сервере Министерства сельского хозяйства и продовольствия Республики Беларусь.

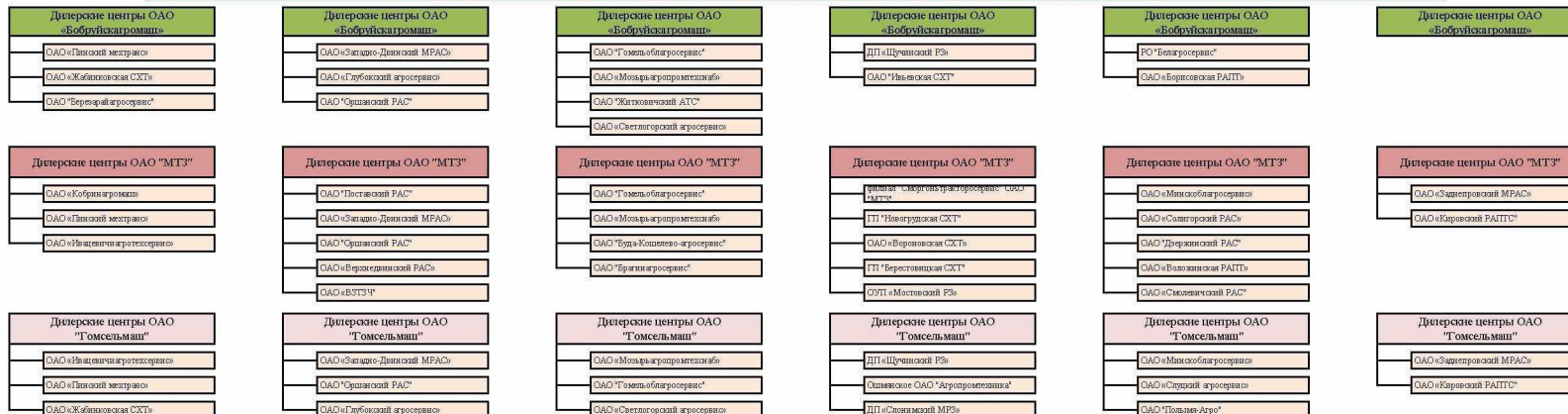
<http://ips.mshp.gov.by>

Информационно-поисковая система "Техсервис"

Наименование:

Выбор области:

Заводы-изготовители:

© Copyright 2018 - УКПП ИВЦ Облсельхозпрода г. Могилев

Критический уровень неснижаемых запасов

Информационно-поисковая система "Техсервис" Формат файла

Наименование:

Выбор области:

Заводы-изготовители:

Всего позиций: 124363 Страницы

№	Название	Организация	Цена с НДС*	Количество	
Брестская область:					
1	Штуцер 001	ОАО "ЛЯХОВИЧСКИЙ РАЙАГРОСЕРВИС"	2812	2 шт	Подробнее
Гомельская область:					
2	ШТУЦЕР БЛЧКА УЭС 0300639	ОАО "ГОМЕЛЬСКИЙ ЗАВОД ЛИТЯ И НОРМАЛЕЙ"	0	155 шт	Подробнее
3	ШТУЦЕР ДРОСЕЛЬНЫЙ КЛП 0801618	ОАО "ГОМЕЛЬСКИЙ ЗАВОД ЛИТЯ И НОРМАЛЕЙ"	0	1 шт	Подробнее
4	ШТУЦЕР ЖВЗ 1800605	ОАО "ГОМЕЛЬСКИЙ ЗАВОД ЛИТЯ И НОРМАЛЕЙ"	0	3 шт	Подробнее
5	ШТУЦЕР КЭК-12-1790609	ОАО "ГОМЕЛЬСКИЙ ЗАВОД ЛИТЯ И НОРМАЛЕЙ"	0	1 шт	Подробнее
6	ШТУЦЕР КЭР 1580603	ОАО "ГОМЕЛЬСКИЙ ЗАВОД ЛИТЯ И НОРМАЛЕЙ"	0	15 шт	Подробнее
7	ШТУЦЕР КЭР 1580605	ОАО "ГОМЕЛЬСКИЙ ЗАВОД ЛИТЯ И НОРМАЛЕЙ"	0	2 шт	Подробнее
8	ШТУЦЕР КЛ 0603601	ОАО "ГОМЕЛЬСКИЙ ЗАВОД ЛИТЯ И НОРМАЛЕЙ"	0	51 шт	Подробнее
9	ШТУЦЕР КТР 9100632	ОАО "ГОМЕЛЬСКИЙ ЗАВОД ЛИТЯ И НОРМАЛЕЙ"	0	1 шт	Подробнее
10	ШТУЦЕР ПКК 0202615	ОАО "ГОМЕЛЬСКИЙ ЗАВОД ЛИТЯ И НОРМАЛЕЙ"	0	2 шт	Подробнее
11	ШТУЦЕР УЭС 0602602	ОАО "ГОМЕЛЬСКИЙ ЗАВОД ЛИТЯ И НОРМАЛЕЙ"	0	145 шт	Подробнее
12	ШТУЦЕР УЭС 0602624	ОАО "ГОМЕЛЬСКИЙ ЗАВОД ЛИТЯ И НОРМАЛЕЙ"	0	14 шт	Подробнее
13	ШТУЦЕР УЭС 0602624-01	ОАО "ГОМЕЛЬСКИЙ ЗАВОД ЛИТЯ И НОРМАЛЕЙ"	0	4 шт	Подробнее
14	ШТУЦЕР УЭС-6-0400614	ОАО "ГОМЕЛЬСКИЙ ЗАВОД ЛИТЯ И НОРМАЛЕЙ"	0	1 шт	Подробнее
15	ШТУЦЕР УЭС-6-0400621	ОАО "ГОМЕЛЬСКИЙ ЗАВОД ЛИТЯ И НОРМАЛЕЙ"	0	6 шт	Подробнее
16	ШТУЦЕР УЭС-7-0400604А	ОАО "ГОМЕЛЬСКИЙ ЗАВОД ЛИТЯ И НОРМАЛЕЙ"	0	1 шт	Подробнее
17	ШТУЦЕР УЭС-7-0602665	ОАО "ГОМЕЛЬСКИЙ ЗАВОД ЛИТЯ И НОРМАЛЕЙ"	0	2 шт	Подробнее
Брестская область:					
18	Уплотнитель штулера 236-111222	ОАО "БРЕСТСКИЙ РАЙАГРОСЕРВИС"	1.51	20 шт	Подробнее
19	Штуцер угловой 0002338840	ОАО "БРЕСТСКИЙ РАЙАГРОСЕРВИС"	52.74	4 шт	Подробнее
20	БОЛТ ШТУЦЕРА 240-1104787	КУПП "БЕРЕЗАРАЙАГРОСЕРВИС"	0.29	11 шт	Подробнее
21	БОЛТ ШТУЦЕРА 240-1104787	КУПП "БЕРЕЗАРАЙАГРОСЕРВИС"	0.29	5 шт	Подробнее
22	БОЛТ ШТУЦЕРА 240-1104787	КУПП "БЕРЕЗАРАЙАГРОСЕРВИС"	2.72	2 шт	Подробнее
23	ШТУЦЕР СОЕДИНИТ.	КУПП "БЕРЕЗАРАЙАГРОСЕРВИС"	0.69	6 шт.	Подробнее
24	ШТУЦЕР СОЕДИНИТ.	КУПП "БЕРЕЗАРАЙАГРОСЕРВИС"	0.91	4 шт.	Подробнее
25	ШТУЦЕР СОЕДИНИТ.	КУПП "БЕРЕЗАРАЙАГРОСЕРВИС"	1.95	2 шт.	Подробнее
26	ШТУЦЕР СОЕДИНИТ.	КУПП "БЕРЕЗАРАЙАГРОСЕРВИС"	1.99	3 шт.	Подробнее
27	ШТУЦЕР СОЕДИНИТ.	КУПП "БЕРЕЗАРАЙАГРОСЕРВИС"	2.02	1 шт.	Подробнее
28	ШТУЦЕР СОЕДИНИТ.	КУПП "БЕРЕЗАРАЙАГРОСЕРВИС"	2.1	1 шт.	Подробнее
29	ШТУЦЕР СОЕДИНИТ.	КУПП "БЕРЕЗАРАЙАГРОСЕРВИС"	2.17	1 шт.	Подробнее

Телефонный справочник Главного управления технического прогресса и энергетики, государственного надзора за техническим состоянием машин и оборудования (Главгостехнадзор) Минсельхозпрода				
КАРПОВИЧ Станислав Константинович	Начальник главного управления	226-19-46	16-71	к.317
МАТВЕЙЧУК Александр Сергеевич	Начальник отдела	327-03-13		к.341
Управление механизации и эксплуатации машинно-тракторного парка				
ПЛАВСКИЙ Петр Иосифович	Зам. начальника главного управления - начальник управления	327-67-64	12-98	к.411
КРУПЕНЯ Андрей Владимирович	Зам. нач. управления	220-26-21	29-00	к.413
ШЕМРУК Александр Николаевич	Консультант	327-87-14		к.413а
КАСЬЯНЧИК Алексей Васильевич	Главный специалист	327-64-29		к.413а
Отдел энергетики				
ПУЧИЛО Наталья Владимировна	Консультант	328-52-16		к.304
КАЗАК Александр Владимирович	Консультант	327-44-87		к.306
Отдел охраны труда, транспортной и пожарной безопасности				
ГОРДИЕНКО Наталья Анатольевна	Начальник отдела	327-63-57		к.414
МОТЫЛЬ Сергей Владимирович	Консультант	327-22-86		к.332
ЖЕШКО Сергей Анатольевич	Главный специалист	289-11-39		к.332
Отдел по государственному надзору за техническим состоянием машин и оборудования (Главгостехнадзор)				
МАЛАХОВ Иван Михайлович	Начальник отдела	327-72-11	44-53	к.309
МАЕВСКИЙ Александр Анатольевич	Зам. начальника отдела	220-26-86		к.307
ТЕРЕХОВ Василий Николаевич		327-07-76		к.307
ТИМОШУК Виктор Евстафьевич	Консультант	226-01-88		к.307

Брест (8-0162)

канцелярия ОИК т. 20-98-12 oblagro@brest.by	Председатель комитета начальник отдела механизации, охраны труда, транспортной и пожарной безопасности	Кулак Виталий Владимирович Денисюк Виктор Иванович	пр. 21-53-77 21-01-42 т.21-36-93, ф. 21-70-76 8029-223-20-43
канцелярия комитета т. 21-74-37, ф. 21-15-01 gosteh@brest-region.by	Заместитель начальника отдела ведущий спец отдела охраны труда, главный инженер-механик	Цебрук Виктор Алексеевич Велисевич Иван Иванович Иванов Сергей Васильевич	21-11-45 8-029-723-83-64 21-14-92 21-36-47

Витебск (8-0212)

vitol@mshp.minsk.by	Председатель комитета	Придыбайло Михаил Петрович 8033-340-68-15	т. 22-30-01 пр.т.ф. 22-30-15
канцелярия ОИК т. 42-58-11	Заместитель председателя	Почко Юрий Федорович	т.ф. 22-30-03 8029-814-63-82
канцелярия комитета т.ф. 22-30-05	Начальник отдела мех., энергетики и охраны труда	Янкович Сергей Иосифович	22-30-34 8029-511-56-60
отдел механизации mehanik@agro.vitebsk.by	Главный референт	Ситов Валентин Владимирович	т.ф. 22-30-37

Гомель (8-0232)

gomel@mshp.minsk.by	Председатель комитета	Глушко Руслан Александрович	пр.33-10-26 33-10-39
канцелярия ОИК т. 75-45-33	Заместитель председателя по механизации	Кулыгин Владимир Алексеевич	33-10-34 8029 309 95 00
ф. 75-45-32	Начальник управления механизации	Авдеев Дмитрий Михайлович	33-43-90 8029-140-32-91
канцелярия комитета т. 33-09-37 ф. 33-10-24	Заместитель начальника управления	Сабосенков Александр Николаевич	23 00 85 80293349711
отдел механизации meh_gomel@tut.by dispgom@tut.by	Начальник отдела механизации	Близнец Максим Сергеевич	т.ф. 33-10-30 8029-321-69-50
	Заместитель начальника отдела	Савурко Андрей Ростиславович	23-00-56 8029-663-01-09
	Главный специалист		т.ф. 23-00-45

Гродно (8-0152)

канцелярия ОИК т. 73-55-55 контр. 73-55-38	Председатель комитета	Хелский Валерий Владимирович 74-20-33;	пр. 74-20-00 пр.ф. 73-02-88
канцелярия комитета т. 74-20-40 ф.	Начальник управления механизации	Кудлаш Сергей Васильевич	74-21-27 8-029-705-32-69
отдел механизации kudlash@agro-grodno.by	Зам. начальника управления	Петлицкий Иван Иванович mehan@agro-grodno.by	т.77-21-48 (033)3877300 8029-365-35-73
	Главный инженер	Скибо Денис Александрович otdmehan@agro-grodno.by	т.ф. 74-21-30 8-029-867-94-02

Минск (8-017)

Disp308@mail.ru	Председатель комитета	Левкович Сергей Викторович	пр. 500-45-91 пр.ф. 205-49-20
канцелярия ОИК т. 500-41-37 ф.	Начальник управления механизации и инвестиций	Сысоев Василий Васильевич	500-45-97 8044-768-47-77
канцелярия комитета т. 500-46-49 т.ф. 216-20-45	Начальник отдела механизации	Судаленко Александр Александрович kshpk403_1@minsk-region.gov.by	500-46-19 8029 662-73-04
отдел механизации yusb61@mail.ru	Главный специалист		500-46-16; ф.228-10-56
	Главный инженер		500-46-15 ф. 224-40-56 (57)

Могилев (8-0222)

mogoblshp@tut.by	Председатель комитета	Семенов Валерий Владимирович	пр. 33-30-55 пр.ф. 32-75-06
канцелярия ОИК т. 32-67-91 ф. 26-65-31	Первый зам. председателя (курирует животноводство)	Маслак Олег Григорьевич	32-67-49
канцелярия комитета т.27-37-09; 32-69-50 дисп ф. 27-36-70	Начальник управления механизации и надзора за техническим состоянием	Адамов Александр Яковлевич	32-69-56 8029 656-00-82
отдел механизации dvakov3@tut.by	Начальник отдела механизации, энергетики и охраны труда	Диваков Александр Владимирович	50-18-68 8029-607-96-53
	Главный специалист	Кравцов Николай Николаевич	т.ф.33-30-56 8044-700-92-12
	Главный специалист	Зайцева Елена Михайловна	33-30-62

**Номера телефонов
дежурных райагросервисов и спецпредприятий
на период полевых работ в 2019 году**

Наименование райагросервисов	Код города № телефонов дежурного	№ телефона	Время дежурства
РО «БЕЛАГРОСЕРВИС»			
Дежурный	8-01716-7-26-72	8-029-108-05-92	7.00-20.00 Вых.8.00-17.00
Генеральный директор Уласевич Анатолий Васильевич	8-017-245-64-81	8-044-555-78-20	7.00-20.00 Вых.8.00-17.00
Первый заместитель генерального директора Метельский Сергей Александрович	8-017-288-24-15	8-044-583-18-82	7.00-20.00 Вых.8.00-17.00
Заместитель генерального директора Ромейко Александр Иванович	8-017-294-03-52	8-029-194-58-78	7.00-20.00 Вых.8.00-17.00
Заместитель генерального директора Бобровский Сергей Николаевич	8-017-294-04-05	8-029-150-56-29	7.00-20.00 Вых.8.00-17.00
Начальник управления МТО Коротчиков Михаил Михайлович	8-01716-7-60-37	8-044-750-01-67	7.00-20.00 Вых.8.00-17.00

Организации агросервиса, специализирующиеся на ремонте полнокомплектных тракторов

Брестская область	Витебская область	Гомельская область	Гродненская область	Минская область	Могилевская область
ОАО «Ивацевича РАС»	ОАО «Глубокский РАС»	ОАО «Гомель-облагросервис»	ОУП «Мостовский РЗ»	ОАО «Минск-облагросервис»	ОАО «Заднепровский МРАС»
ОАО «Пинский мехтранс»	ОАО «Оршанский РАС»	ОАО «Брагинский РАС»	ОАО «Лида-Агротехсервис»	ОАО «Воложинская РАПТ»	ОАО «Кировская РАПТ»
ОАО «Кобринагромаш»	ОАО «Западно-Двинский МРАС»	ОАО «Мозырь-агропромснаб»	ОАО «Слонимский РЗ»	ОАО «Солигорский РАС»	
	ОАО «Верхнедвинский РАС»	ОАО «Светлогорский РАС»		ОАО «Молодечненский РАС»	
		ОАО «Буда-Кошелево-Агросервис»		ОАО «Любанский РАС»	
		ОАО «Житковичский РАС»		ОАО «Борисовская РАПТ»	
		ОАО «Лоевский агротехсервис»		ОАО «Минский агросервис»	

**Организации агросервиса, специализирующиеся на ремонте
узлов и агрегатов энергонасыщенных тракторов**

Брестская область	Витебская область	Гомельская область	Гродненская область	Минская область	Могилевская область
ОАО «Ивацевича РАС»	ОАО «Витебский МРЗ»	ОАО «Гомель-облагросервис»	ОУП «Мостовский РЗ»	ОАО «Минск-облагросервис»	ОАО «Заднепровский МРАС»
ОАО «Кобринагромаш»	ОАО «Оршанский РАС»	ОАО «Гомельский МРЗ»		ОАО «Воложинская РАПТ»	ОАО «Кировская РАПТ»
	ОАО «Верхнедвинский РАС»	ОАО «Мозырь-агропромснаб»		ОАО «Солигорский РАС»	
				ОАО «Любанский РАС»	
				ОАО «Борисовская РАПТ»	
				ОАО «Минский агросервис»	

**Организации агросервиса, специализирующиеся на ремонте
комбинированных почвообрабатывающе-посевных агрегатов**

Брестская область	Витебская область	Гомельская область	Гродненская область	Минская область	Могилевская область
ОАО «БЭМЗ»	ОАО «Витебский МРЗ»	ОАО «Мозырь-техсервис»	ДП «Минойтовский РЗ»	ОАО «Минско-благросервис»	ОАО «Кировский РАПТС»
		ОАО «Светлогорский РАС»	ОАО «Слонимский РЗ»	ОАО «Минский агросервис»	ОАО «Могилевская РАПТ»
		ОАО «Брагинский РАС»		ОАО «Клецкий РАС»	
		ОАО «Чечерск-агротехсервис»		ОАО «Несвижский РАС»	
		ОАО «Октябрьский РАС»		ОАО «Слуцкий РАС»	
		ОАО «Речица-агротехсервис»		ОАО «Молодечненский РАС»	
		ОАО «Петриковский РАС»		ОАО «Любанский РАС»	
		ОАО «Добрушский РАС»		ОАО «Столбцовский РАС»	
		ОАО «Житковичский РАС»			
		ОАО «Жлобинский РАС»			
		ОАО «Лоевский РАС»			
		ОАО «Рогачевский РАС»			
		ОАО «Гомель-агрокомплект»			

Организации агросервиса, специализирующиеся на ремонте двигателей

Брестская область	Витебская область	Гомельская область	Гродненская область	Минская область	Могилевская область
ОАО «Березовский МРЗ»	ОАО «Витебский МРЗ»	ОАО «Гомель-облагросервис»	ОАО «Слонимский РЗ»	ОАО «Минск-облагросервис»	ОАО «Заднепровский МРАС»
ОАО «Пинский мехтранс»	ОАО «Верхнедвинский РАС»	ОАО «Гомельский МРЗ»	ОАО «Лида-Агротехсервис»	ОАО «Воложинская РАПТ»	
ОАО «Кобринагромаш»		ОАО «Мозырь-агропромснаб»	ОАО «Щучинский РЗ»	ОАО «Солигорский РАС»	
		ОАО «Мозырь-техсервис»	КПУП «Мостовская СХТ»	ОАО «Молодечненский РАС»	
		ОАО «Светлогорский РАС»		ОАО «Любанский РАС»	
		ОАО «Житковичский РАС»		ОАО «Слуцкий РАС»	
		ОАО «Лоевский агротехсервис»		ОАО «Минский агросервис»	
				ОАО «Несвижский РАС»	
				ОАО «Копыльский РАС»	

**Организации агросервиса, специализирующиеся на ремонте
зерноуборочных и кормоуборочных комбайнов производства ОАО «Гомсельмаш»**

Брестская область	Витебская область	Гомельская область	Гродненская область	Минская область	Могилевская область
ОАО «Ивацевича РАС»	ОАО «Глубокский РАС»	ОАО «Гомель-облагросервис»	ОАО «Щучинский РЗ»	ОАО «Слуцкий РАС»	ОАО «Заднепровский МРАС»
ОАО «Пинский мехтранс»	ОАО «Оршанский РАС»	ОАО «Светлогорский РАС»	ОАО «Слонимский РЗ»	ОАО «Воложинская РАПТ»	ОАО «Костюковичи РАПТЭ»
ОАО «Жабинковская СХТ»	ОАО «Западно-Двинский МРАС»	ОАО «Мозырь-агропромснаб»		ОАО «Солигорский РАС»	
	ОАО «Верхнедвинский РАС»	ОАО «Чечерск-агротехсервис»		ОАО «Молодечненский РАС»	
				ОАО «Любанский РАС»	
				ОАО «Копыльский РАС»	

**Организации агросервиса, специализирующиеся на ремонте
узлов и агрегатов зерноуборочных комбайнов производства ОАО «Гомсельмаш»**

Брестская область	Витебская область	Гомельская область	Гродненская область	Минская область	Могилевская область
ОАО «Ивацевича РАС»	ОАО «Глубокский РАС»	ОАО «Речица-агротехсервис»	ОАО «Щучинский РЗ»	ОАО «Минск-облагросервис»	ОАО «Заднепровский МРАС»
ОАО «Пинский мехтранс»			ОАО «Лида-Агротехсервис»	ОАО «Слуцкий РАС»	ОАО «Горки РАПТ»
ОАО «Жабинковская СХТ»				ОАО «Воложинская РАПТ»	
				ОАО «Несвижский РАС»	
				ОАО «Любанский РАС»	
				ОАО «Борисовская РАПТ»	

**Организации агросервиса, специализирующиеся на ремонте
узлов и агрегатов кормоуборочных комбайнов производства ОАО «Гомсельмаш»**

Брестская область	Витебская область	Гомельская область	Гродненская область	Минская область	Могилевская область
ОАО «Ивацевича РАС»	ОАО «Глубокский РАС»	ОАО «Гомель-облагросервис»	ОАО «Щучинский РЗ»	ОАО «Минск-облагросервис»	ОАО «Заднепровский МРАС»
ОАО «Пинский мехтранс»		ОАО «Речица-агротехсервис»	Ошмянское ОАО «Агропромтехника»	ОАО «Слуцкий РАС»	ОАО «Костюковичи РАПТЭ»
ОАО «Жабинковская СХТ»		ОАО «Светлогорский РАС»		ОАО «Воложинская РАПТ»	
				ОАО «Борисовская РАПТ»	

Организации агросервиса, специализирующиеся на ремонте
погрузчиков Амкодор

**Брестская
область**

ОАО «Ивацевича
РАС»

ОАО «Пинский
мехтранс»

**Витебская
область**

*Сервисный центр
ОАО «Амкодор»*

**Гомельская
область**

ОАО «Гомель-
облагросервис»

**Гродненская
область**

ОАО «Щучинский РЗ»

**Минская
область**

ОАО «Минск-
облагросервис»

**Могилевская
область**

ОАО «Заднепровский
МРАС»

**Организации агросервиса, специализирующиеся на ремонте
машин для внесения органических удобрений**

Брестская область	Витебская область	Гомельская область	Гродненская область	Минская область	Могилевская область
ОАО «Ивановский РАС»	ОАО «Глубокский РАС»	ОАО «Мозырь-техсервис»	ОАО «Дятловская СХТ»	ОАО «Клецкий РАС»	ОАО «Круглянский АТС»
		ОАО «Светлогорский РАС»	ОАО «Лида-Агротехсервис»	ОАО «Любанский РАС»	ОАО «Костюковичи РАПТЭ»
		ОАО «Брагинский РАС»	ОАО «Вороновская СХТ»	ОАО «Минский агросервис»	
		ОАО «Чечерск-агротехсервис»	КПУП «Мостовская СХТ»	ОАО «Молодечненский РАС»	
		ОАО «Октябрьский РАС»	ОАО «Кореличская СХТ»	ОАО «Несвижский РАС»	
		ОАО «Речица-агротехсервис»		ОАО «Слуцкий РАС»	
		ОАО «Петриковский РАС»		ОАО «Столбцовский РАС»	
		ОАО «Добрушский РАС»			
		ОАО «Ельский РАС»			
		ОАО «Житковичский РАС»			
		ОАО «Жлобинский РАС»			
		ОАО «Лоевский РАС»			
		ОАО «Рогачевский РАС»			

**Организации агросервиса, специализирующиеся на ремонте
машин для внесения органических удобрений**

Брестская область	Витебская область	Гомельская область	Гродненская область	Минская область	Могилевская область
ОАО «Ивановский РАС»	ОАО «Глубокский РАС»	ОАО «Мозырь-техсервис»	ОАО «Щучинский РЗ»	ОАО «Клецкий РАС»	ОАО «Круглянский АТС»
		ОАО «Светлогорский РАС»		ОАО «Любанский РАС»	ОАО «Костюковичи РАПТЭ»
		ОАО «Брагинский РАС»		ОАО «Минский агросервис»	
		ОАО «Чечерск-агротехсервис»		ОАО «Молодечненский РАС»	
		ОАО «Октябрьский РАС»		ОАО «Несвижский РАС»	
		ОАО «Речица-агротехсервис»		ОАО «Слуцкий РАС»	
		ОАО «Петриковский РАС»		ОАО «Стародорожский РАС»	
		ОАО «Добрушский РАС»			
		ОАО «Ельский РАС»			
		ОАО «Житковичский РАС»			
		ОАО «Жлобинский РАС»			
		ОАО «Лоевский РАС»			
		ОАО «Рогачевский РАС»			

**Организации агросервиса, специализирующиеся на ремонте
топливной аппаратуры**

Брестская область	Витебская область	Гомельская область	Гродненская область	Минская область	Могилевская область
ОАО «Березовский МРЗ»	ОАО «Глубокский РАС»	ОАО «Гомель-облагросервис»	ОУП «Мостовский РЗ»	ОАО «Воложинская РАПТ»	ОАО «Заднепровский МРАС»
ОАО «Кобрингромаш»	ОАО «Оршанский РАС»	ОАО «Мозырь-агропромснаб»	ОАО «Лида-Агротехсервис»	ОАО «Солигорский РАС»	ОАО «Кировская РАПТ»
	ОАО «Витебский МРЗ»	ОАО «Светлогорский РАС»	ОАО «Слонимский РЗ»	ОАО «Молодечненский РАС»	ОАО «Круглянский АПТС»
		ОАО «Гомельский МРЗ»	КПУП «Волковыская СХТ»	ОАО «Любанский РАС»	
		ОАО «Брагинский РАС»		ОАО «Минский агросервис»	
		ОАО «Петриковский РАС»			
		ОАО «Речица-агротехсервис»			
		ОАО «Жлобинский РАС»			
		ОАО «Чечерск-агротехсервис»			
		ОАО «Мозырь-техсервис»			
		ОАО «Лельчицкий РАС»			
		ОАО «Октябрьский РАС»			

ОКУПТП «БРЕСТОБЛАГРОСЕРВИС»			
Махнач Владимир Владимирович Генеральный директор	8-0162-45-24-13 8-0162-45-40-85	8-044-745-24-13	7.00-20.00 Вых.8.00-17.00
Зайчук Николай Михайлович Заместитель генерального директора по МТС и лизингу	8-0162-45-65-02	8-033-904-65-02	7.00-20.00 Вых.8.00-17.00
Дежурный ОКУПТП «Брестоблагросервис»	8-0162-45-26-27	8-029-721-29-28	7.00-20.00 Вых.8.00-17.00
ОАО «Барановичский райагросервис»	8-0163-44-36-26	8-044-545-49-07	8.00-20.00
КУПП «Березарайагросервис»	8-01643-4-90-01	8-029-318-23-90	8.00-20.00
ОАО «Березовский мотороремонтный завод»	8-01643-4-95-01	8-029-504-03-73	8.00-20.00
ОАО «Брестский райагросервис»	8-0162-29-87-47	8-029-231-62-83	8.00-20.00
ОАО «Ганцевичский райагросервис»	8-01646-2-60-75	8-033-781-46-24	8.00-20.00
ОАО "Дрогичинский РАС"	8-01644-3-04-54	8-029-607-08-45	8.00-20.00
ОАО «Дрогичинский Трактороремонтный завод»	8-01644-3-29-56	8-044-728-99-87	8.00-20.00
ОАО «Жабинковская сельхозтехника»	8-01641-2-14-39	8-029-800-02-33	8.00-20.00
ОАО «Ивановский райагросервис»	8-01652-9-20-87	8-029-179-19-83	8.00-20.00
ОАО «Ивацевичагротехсервис»	8-01645-9-21-73	8-029-795-54-58	8.00-20.00
ОАО «Каменецкий райагросервис»	8-01631-2-30-86	8-029-636-73-77	8.00-20.00
ОАО «Кобринрайагросервис»	8-01642-2-87-59	8-029-521-71-70	8.00-20.00
ОАО «Кобринагромаш»	8-01642-3-96-44	8-029-829-99-77	8.00-20.00
ОАО «Лунинецкий райагросервис»	8-01647-4-82-46	8-029-121-51-69	8.00-19.00
ОАО «Ляховичский райагросервис»	8-01633-2-15-05	8-029-606-22-05	8.00-20.00
ОАО «Малоритская райагропромтехника»	8-01651-2-23-43	8-029-222-40-82	8.00-19.00
ОАО «Пинский райагросервис»	8-0165-30-56-15	8-029-383-20-86	8.00-20.00
ОАО «Пинский мехтранс»	8-0165-67-60-20	8-029-633-84-69 8-029-190-92-04	8.00-20.00
ОАО «Пружанский райагросервис»	8-01632-7-20-38	8-029-515-53-19	8.00-20.00
ОАО «Столинский райагросервис»	8-01655-2-27-13	8-029-809-39-40	8.00-20.00
ВИТЕБСКАЯ ОБЛАСТЬ			
ОАО «ВИТЕБСКИЙ ОБЛАГРОСЕРВИС»			
ин Виктор Владимирович генеральный директор	8-0212-65-45-99	8-029-348-59-09 8-025-692-22-37	7.00-20.00 Вых.8.00-17.00
Овчинников Сергей Николаевич заместитель генерального директора по агрохимическому обслуживанию	8-0212-65-45-76	8-029-598-40-57	7.00-20.00 Вых.8.00-17.00
Беззубенок Петр Павлович заместитель генерального директора по агротехническому обслуживанию	8-0212-65-46-40	8-029-625-23-23 8-025-692-22-40 8-029-894-91-19	7.00-20.00 Вых.8.00-17.00
ОАО «Бешенковичский агросервис»	8-02131-3-30-40	8-029-235-45-56	06.00 – 22.00
ОАО «Браславский райагросервис»	8-02153-3-41-39	8-029-836-72-38	08.00 – 21.00
ОАО «Верхнедвинский райагросервис»	8-02151-5-35-15 ТЦ 8-021-51-5-53-25	8-029-719-13-62 8-029-510-39-00 8-029-599-35-98	07.00 - 20.00 07.00 -

			20.00
ОАО «Витебский райагросервис»	8-0212-64-21-37	8-033-346-40-50	08.00 – 21.00
ОАО «Глубокский агросервис» <i>ТЦ</i>	8-02156-5-98-18 8-02156-5-98-28	8-029-592-22-40 8-029-211-00-15	07.00 – 20.00 07.00 – 20.00
ОАО «Докшицкий райагросервис»	8-02157-3-46-79	8-033-310-88-93	07.00 – 20.00
ОАО «Дубровенский райагросервис»	8-02137-4-18-36	8-029-712-98-80	07.00 – 21.00
ОАО «Лепельагросервис»	8-20132-6-64-88	8-029-823-62-35	06.00 – 21.00
ОАО «Лиозненский райагросервис»	8-02138-4-14-53	8-029-856-51-61	06.00 – 20.00
ОАО «Миорский райагросервис»	8-02152-4-16-31	8-029-513-45-47	07.00 – 20.00
ОАО «Оршанский райагросервис» <i>ТЦ</i>	8-0216-51-91-92 8-0216-51-91-15	8-033-654-74-56 8-029-518-91-15	06.00-20.00
ОАО «Полоцкий агросервис»	8-0214-44-77-09	8-029-595-87-71	06.00 – 20.00
ОАО «Поставский райагросервис»	8-02155-4-27-75	8-029-877-54-93	06.00 – 21.00
ОАО «Россонский агросервис»	8-02159-4-14-36	8-029-281-41-15	08.00 – 20.00
ОАО «Сенненский райагросервис»	8-02135-4-13-87	8-029-133-39-66	06.00 – 22.00
ОАО «Толочинский райагросервис»	8-02136-5-24-63	8-029-557-67-86	06.00 – 20.00
ОАО «Чашникский агросервис»	8-02133-6-10-55	8-029-249-11-91	06.00 – 20.00
ОАО «Шарковщинский агротехсервис»	8-02154-4-11-56	8-033-611-05-00	07.00 – 20.00
ОАО «ВМРЗ»	8-0212-55-04-76	8-029-714-76-66	06.30 – 20.00
ОАО «Тираспольская ПМК»	8-0212-65-71-11	8-033-612-33-38	07.00 – 19.00
ОАО «Тираспольский агротехсервис»	8-0212-35-40-10	8-029-893-11-56	07.00 – 19.00
ОАО «Западно-Двинский МРС»	8-0212-65-74-25 8-0212-65-71-75	8-033-614-44-03 8-033-614-44-11	07.00 – 20.00
ГОМЕЛЬСКАЯ ОБЛАСТЬ			
ОАО «ГОМЕЛЬОБЛАГРОСЕРВИС»			
Гороп Александр Владимирович генеральный директор	8-0232-24-60-25	8-029-665-96-35	7.00-20.00 Вых.8.00- 17.00
Техцентр МТЗ	8-0232-93-32-68	8-029-694-18-70	7.00-20.00 Вых.8.00- 17.00
Техцентр РУП «Гомсельмаш»	8-0232-93-33-33	8-029-694-18-30	7.00-20.00

			Вых.8.00-17.00
ОАО «Брагинагросервис»	8-02344-2-11-33	8-029-154-84-92	8.00-17.00
ОАО «Буда-Кошелево-агросервис»	8-02336-2-05-07	8-029-677-52-85	8.00-17.00
ОАО «Ветковский агросервис»	8-02330	8-033-370-20-60	8.00-17.00
ОАО «Добрушский райагросервис»	8-02333-7-13-15	8-029-263-60-60	8.00-17.00
ОАО «Ельский агросервис»	8-02354-2-33-90	8-029-662-13-07	8.00-17.00
ОАО «Житковичский агротехсервис»	8-02353-2-10-49	8-044-741-59-08	8.00-17.00
ОАО «Жлобинский агротехсервис»	8-02334-7-43-43	8-029-120-91-66	8.00-17.00
ОАО «Калинковичи райагросервис»	8-02345-4-63-51	8-029-327-18-56	8.00-17.00
ОАО «Кормагросервис»	8-02337-2-10-05	8-029-362-01-01	8.00-17.00
ОАО «Лельчицкий агросервис»	8-02356	8-029-831-11-56 8029-580-83-62	8.00-17.00
ОАО «Лоевский Агротехсервис»	8-02347	8-029-142-44-74 8-029-306-46-42	8.00-17.00
ОАО «Мозырягропромснаб»	8-02363	8-029-122-96-51 8029-605-46-94	8.00-17.00
ОАО «Октябрьагросервис»	8-2357-5-33-36	8-029-362-60-06	8.00-17.00
ОАО «Петриковский агросервис»	8-02350	8-029-619-89-68 8-029-635-14-55	8.00-17.00
ОАО «Речицаагротехсервис»	8-02340	8-044-575-41-83 8-029-668-54-60	8.00-17.00
ОАО «Рогачевский агросервис»	8-02339-3-46-64 8-02339-3-46-48	8-025-606-33-56	8.00-17.00
ОАО «Светлогорский агросервис»	8-02342-3-11-44	8-029-115-18-97 8-029-688-23-22	8.00-17.00
ОАО «Хойникский Агросервис»	8-02346-2-10-00	8-044-716-62-60	8.00-17.00
ОАО «Чечерскаагротехсервис»	8-02332-3-18-43	8-029-712-37-70	8.00-17.00
ОАО «Гомельагроэнергоагросервис»	8-0232-29-27-29	8-029-679-46-51	8.00-17.00
ОАО «ГМРЗ»	8-0232-40-13-27	8-029-638-70-51	8.00-17.00
ГРОДНЕНСКАЯ ОБЛАСТЬ			
ОАО «УПРАВЛЯЮЩАЯ КОМПАНИЯ ХОЛДИНГА «ГРОДНООБЛСЕЛЬХОЗТЕХНИКА»			
Мазуркевич Ян Станиславович генеральный директор	80152-74-19-97	8-029-696-72-30	7.00-20.00 Вых.8.00-17.00
Древич Сергей Евгеньевич первый заместитель генерального директора	80152-74-20-81	8-029-677-91-74	7.00-20.00 Вых.8.00-17.00
		8-029-644-83-81 8-029-888-72-45	8.00-21.00
КПУП «Берестовицкая сельхозтехника»	8-01511-72-984 8-01511-34-246	8-029-693-21-00 8-044-711-51-00 8-044-553-27-32 8-029-699-31-00 8-044-686-51-00 8-029-693-51-00	8.00-21.00
КПУП «Волковысская сельхозтехника»	8-01512-20-529 8-01512-71-193	8-033-904-71-10 8-029-588-80-75	8.00-21.00
ОАО «Вороновская сельхозтехника»	8-01594-30-227	8-029-612-16-76 8-029-612-50-63	8.00-21.00

		8-029-391-74-97 8-044-544-40-31	
ОАО «Гроднопромтехника»	8-0152-75-82-16	8-029-282-00-78 8-029-122-95-13	8.00-21.00
ОАО «Гроднорайагросервис»	8-0152-75-55-68 8-0152-60-99-60 8-0152-75-81-89	8-029-644-34-68 8-044-587-87-95 8-029-784-07-46	8.00-21.00
ОАО «Дятловская сельхозтехника»	8-01563-34-744 8-01563-34-400 8-01563-43-538 8-01563-43-813	8-029-308-86-74 8-029-190-05-31 8-044-542-14-94 8-044-543-23-47	8.00-21.00
ОАО «Зельвенская сельхозхимия»	8-01564-25-621 8-01564-24-539 8-01564-25-731 8-01564-24-233	8-029-692-15-39 8-044-595-80-25	8.00-21.00
ОАО «Ивьевская сельхозтехника»	8-01595-66-465 8-01595-66-400 8-01595-66-466	8-029-303-53-87 8-044-708-58-83	8.00-21.00
ОАО «Кореличская сельхозтехника»	8-01596-20-971 8-01596-70-337	8-029-787-27-78 8-029-787-27-79	8.00-21.00
ОАО «Лида-агротехсервис»	8-0154-61-14-39 8-0154-61-13-36	8-029-644-27-52 8-029-314-36-08	8.00-21.00
ОАО «Минойтовский ремонтный завод»	8-01546-55-308	8-029-140-66-93 8-029-157-68-91 8-044-747-79-33 8-029-157-68-92 8-029-640-44-92	8.00 – 21.00
КПУП «Мостовская сельхозтехника»	8-01515-42-356	8-029-374-59-05 8-029-389-55-39	8.00-21.00
ОАО «Мостовский ремонтный завод»	8-01515-25-783	8-029-144-77-60 8-029-622-20-02	8.00-21.00
КПУП «Новогрудская сельхозтехника»	8-01597-42-263	8-029-614-02-28 8-044-711-94-81	8.00-21.00
КПУП «Островецкая сельхозтехника»	8-01591-21-166 8-01591-21-266 8-01591-21-395	8-029-800-04-69 8-029-339-91-95 8-029-339-93-28	8.00-21.00
Ошмянское ОАО «Агропромтехника»	8-01593-30-133 8-01593-30-134	8-029-124-05-03 8-029-372-71-80	8.00-21.00
КПУП «Свислочская сельхозтехника»	8-01513-33-597 8-01513-33-179	8-029-592-29-02 8-029-735-22-06	8.00-21.00
ОАО «Сморгоньягросервис»	8-01592-45-551 8-01592-45-691	8-029-673-53-09 8-033-904-48-70 8-044-707-49-87	8.00-21.00
ДП «Слонимский мотороремонтный завод»	8-01562-66-589 8-01562-47-944	8-029-120-44-65 8-044-544-53-64	8.00-21.00
ОАО «Слонимагросервис»	8-01562-62-619 8-01562-62-630 8-01562-62-613 8-01562-62-614	8-029-662-50-96 8-029-134-94-60 8-029-627-88-59 8-044-741-00-71 8-029-589-44-83 8-029-351-51-79	8.00-21.00
ОАО «Щучинский ремонтный завод»	8-01514-49-557	8-033-655-83-26	8.00-21.00

	8-01514-27-156	8-033-654-10-16	
ОАО «Аульское межрайонное объединение»	8-0152-68-28-32 8-0152-68-28-33	8-029-696-71-04 8-029-682-10-93	8.00 – 21.00
МИНСКАЯ ОБЛАСТЬ			
ОАО «МИНСКОБЛАГРОСЕРВИС»			
Шабар Дмитрий Иосифович генеральный директор	8-017-506-11-40 8-017-503-71-83	8-017-506-25-99 8-029-181-89-09	7.00-20.00 Вых.8.00-17.00
Змитрович Андрей Александрович Главный инженер	8-017-506-29-95	8-029-181-87-80	7.00-20.00 Вых.8.00-17.00
Полевой Вадим Адамович И.о. заместителя генерального директора по коммерческим вопросам	8-017-506-29-95	8-029-398-32-	7.00-20.00 Вых.8.00-17.00
Прохорчик Николай Леонидович начальник базы «Михановичи»	8-017-511-46-39	8-029-662-00-37	7.00-20.00 Вых.8.00-17.00
ОАО «Березинский райагросервис»	8-01715-55256	8-029-259-67-37 8-029-506-08-40	7.00-20.00 Вых.8.00-17.00
ОАО «Борисовская Агропромтехника»	8-0177-73-87-53	8-044-517-07-79	
ОАО «Вилейский райагросервис»	8-01771-35151	8-033-393-18-29	
ОАО «Воложинская райагропромтехника»		8-029-332-97-99	
ОАО «Дзержинский райагросервис»	8-01716-56800	8-029-114-15-87	
ОАО «Клецкий райагросервис»	8-01793-69419	8-029-551-55-06	
ОАО «Копыльский райагросервис»	8-01719-28151 8-01719-57808	8-033-300-11-70	
ОАО «Крупский райагросервис»	8-01796-55577	8-029-370-08-58	
ОАО «Логойская РАПТ»	8-01774-52267	8-044-768-00-23	
ОАО «Любаньский райагросервис»	8-01794-50895	8-029-386-17-51	
ОАО «Минский Агросервис»	8-017-5061287 8-017-5061103	8-044-537-57-60	
ОАО «Молодеченский райагросервис»	8-01765-81328	8-029-303-97-65	
ОАО «Мядельагросервис»	8-01797-54225	8-029-855-84-80	
ОАО «Несвижский райагросервис»		8-044-769-01-45	
ОАО «Пуховичский райагросервис»		8-029-359-04-21 8-029-608-24-22	
ОАО «Слуцкий райагросервис»		8-029-655-37-59 8-029-616-68-95	
ОАО «Смолевичский райагросервис»	801776-55965	8-044-541-05-00	
ОАО «Солигорский райагросервис»		8-029-109-86-34 8-029-153-45-85	
ОАО «Стародорожский райагросервис»	8-01792-55393	8-044-534-85-13	
ОАО «Столбцовский райагросервис»		8-029-850-59-28 8-029-850-55-80	
ОАО «Узденский райагросервис»		8-044-565-53-26	
ОАО «Червенский райагросервис»	8-01714-24376	8-033-635-60-30	

МОГИЛЕВСКАЯ ОБЛАСТЬ			
ОАО «Управляющая компания холдинга «АГРОМАШСЕРВИС»			
Лось Александр Николаевич Генеральный директор	8-0222-73-38-66	8-029-315-70-50	7.00-20.00 Вых.8.00-17.00
Степанов Николай Владимирович Первый заместитель генерального директора	8-0222-76-86-01	8-029-639-88-82	7.00-20.00 Вых.8.00-17.00
Дежурный ОАО «Управляющая компания холдинга «Агромашсервис»	8-0222-25-25-25 8-0222-65-16-46	8-029-311-28-93	8.00-19.00 Вых.8.00-17.00
Бобруйское ОАО «Агромашсервис»	8-0225	8-029-747-20-00 8-044-583-36-31	8.00-20.00
ОАО «Горецкая РАПТ»	8-02233-5-19-07 (приемная)	8-029-135-94-98	8.00-20.00
ОАО «Кировский РАПТС»	8-02237-2-47-07	8-029-628-60-07 8-044-710-77-36	8.00-20.00
ОАО «Костюковичский РАПТЭ»	8-02245-5-59-22	8-029-231-34-48	8.00-20.00
ОАО «Круглянский АПТС»	8-02234-7-84-44 (приемная)	8-025-703-56-85	8.00-20.00
ОАО «Хотимский РАС»	8-02247-3-16-03	8-044-599-90-44	8.00-20.00
ОАО «Агрокомплект»	8-0222-45-71-75	8-044-593-15-18	8.00-20.00
ОАО «Агропромналадка»	8-0222-73-62-01	8-044-584-33-51	8.00-20.00
ОАО «Заднепровский межрайагросервис»	8-0222-44-60-92	8-029-128-15-22	8.00-17.00

Специализированные предприятия по техническому сервису сельскохозяйственной техники

Условное обозначение:

- ▲ Специализированные ремонтные предприятия
- Дилерские центры ОАО «МТЗ»
- Дилерские центры ОАО «Гомсельмаш»
- ▲ Дилерские центры ОАО «УКХ «Бобруйсагроماش»



Телефоны сервисных служб организаций-изготовителей сельскохозяйственной техники (март 2019 г.)

ОАО «МАЗ»:

сот. 8044-7000321 – круглосуточная горячая линия
(Бураченко Жанна Леонидовна)

сервис гарантийной техники:

8017-2996809, сот. 8044-7454287 (Варапай Сергей Викторович)
8017-2996604, сот. 80296103678 (Бугорков Игорь Борисович)

8017-2996658, сот. 8029-1671492, 8044-7000387
(Канунников Кирилл Сергеевич)

8017-2172222 – Call-центр МАЗ (Меркушевич Дмитрий Александрович)

сервис негарантийной техники:

8017-3440505 - Сервисный центр МАЗ
8017-3458403 (ремонт на платной основе)

продажа запчастей:

8017-3458708, 8017-3458706, 8017-2996294, 8017-3444793 (факс 8017-3443392), сот. 80296437637 – филиал
ОАО МАЗ «Торговый дом» (Семеняк Борис Петрович)

ОАО «Лидагропроммаш»:

сервис гарантийной техники:

80154-527485
80154-525483
сот. 8029-6978533 (Рейшель Иван Иванович)
сот. 8029-6978525 (Трекало Олег Михайлович)

продажа запчастей:

80154-521253
80154-524742
сот. 8029-6560025 (Шульган Александр Петрович)

ОАО «МТЗ»:

сервис гарантийной техники:

8017-3692492 (факс 8017-3988795) – дежурный
8017-3692531, сот. 8044-7190012 (Тимахович Владимир Степанович)
8017-3692492, сот. 8029-1264564 (Садовский Андрей Валерьевич)

бюро импортных двигателей:

8017-3989900, сот. 8029-1264572 (Синявский Евгений Николаевич)

продажа запчастей:

8017-3330152, 8017-3330154, (факс 33330209) -
Торговый Дом BELARUS
Минск и Минская область: 8017 3330159, 3330156;
Брестская, Витебская, Гродненская обл.: 8017 3330157;
Гомельская, Могилевская обл. 8017 3330153

ОАО «УКХ «Минский моторный завод»:

сервис гарантийной техники:

8017-2183120, факс 8017-3989167
8017-2183228, 8017-2183261, 8017-2183202
сот. 8029-7024299 (Ланкевич Юрий Васильевич)
сот. 8044-7362974 (Кемежук Руслан Михайлович)

продажа запчастей:

8017-2183227 – магазин ОАО «УКХ «ММЗ»
тел./факс 8017-2661535, 2669497 – отдел реализации
запчастей
сот. 8029-6093578 (Скибо Александр Валентинович)

ОАО «АМКОДОР»:**сервис гарантийной техники:**

тел/факс 8017-2922001

сот. 8044- 5906606 (Каленик Максим Викторович)

сот. 8 044-5906061 (Новаш Сергей Иванович)

сот. 8044-7328859 (Бракаренко Сергей Иванович)

ЗАО «Амкодор-Спецсервис» (Минская область)

факс 8017-5122967

сот. 8044-5735813 (Сенько Николай Николаевич)

ф-л ЗАО «Амкодор-Спецсервис» - «Амкодор-Гомель» (Гомельская область)

факс 80232-988807

сот. 8044-5337288 (Шпень Виталий Сергеевич)

ТСП «Амкодор-Витебск» (Витебская область)

факс 80212-603503

сот. 8029-8237745 (Андрейчиков Андрей Дмитриевич)

ТСП «Амкодор-Могилев» (Могилевская область)

факс 80222-730840

сот. 8029-7009543 (Козлов Александр Михайлович)

ТСП «Амкодор-Брест» (Брестская область)

факс 80162-248890

сот. 8029-1136735 (Гайдучик Сергей Сергеевич)

ТСП «Амкодор-Гродно» (Гродненская область)

факс 80152-430059

сот. 8029-3720540 (Свороб Ромуальд Александрович)

сот. 8029-1260915 (Кузьмицкий Евгений Сергеевич)

продажа запчастей:

8017-3083287

сот. 8029-7772266 (Щербич Александр Александрович)

ОАО «Бобруйскагромаш»:**сервис гарантийной техники:**

80225-724144, 80225-725685.

сот. 8044-7359028 (Короткевич Олег Владимирович)

сот. 8029-6285361 (Домасевич Юрий Николаевич)

сот. 8029-6912075 (Шитов Андрей Владимирович)

сот. 8029-6804857 (Жлобич Руслан Владимирович)

сот. 8029-1655861 (Прокопчик Сергей Анатольевич)

сот. 8029-1351307 (Ковш Дмитрий Александрович)

сот. 8029-6425098 (Гальмак Павел Михайлович)

сот. 8044-7779634 (Казусенок Сергей Дмитриевич)

сот. 8029-9461881 (Семенов Сергей Сергеевич, нач. службы)

продажа запчастей:

80225-718340, 80225-719088

сот. 8044-7240836 (Василенко Андрей Николаевич)

ОАО «Гомсельмаш»:**сервис гарантийной техники:**

80232-591307, 80232-591664, 80232-591410 - дежурный

80232630340, 80232591550

сот. 80293920277 (Руденков Валерий Валентинович)

сот. 80293920269 (Ананченко Роман Николаевич)

сот. 8029-392-01-58 (Богословский Николай Владимирович)

сот. 8029 3920187 (Закиев Геннадий Ахатович)

по вопросам, связанным с негарантийной техникой:

80232-630431, 80232-592302, сот. 80291422624 (Абрамович

Василий Васильевич)

80232-630242, 80232-592352 (Богословская Ирина Валерьевна)

ВИТЕБСКАЯ, ГРОДНЕНСКАЯ И МОГИЛЕВСКАЯ ОБЛ.:

80232-630349, 80232-592303, сот. 80447018819 (Разуванов

Дмитрий Александрович)

МИНСКАЯ, ГОМЕЛЬСКАЯ И БРЕСТСКАЯ ОБЛ.:

80232-592325, 80232-630712, сот. 80295301660 (Череносов

Юрий Владимирович)

<p>ОАО «УКХ «Лидсельмаш»: сервис гарантийной техники: тел./факс 80154520589 сот. 8029-3296181 (Марцинкевич Чеслав Зенонович) сот. 8029-8833588 (Слатвинский Александр Михайлович) сот. 8029-3311048 (Бузар Виталий Станиславович) продажа запчастей: 80154-52-49-60 – сельскохозяйственная техника сот. 8029-7835796 (Вайчик Михаил Петрович) 80154-52-85-81- зерносушильные комплексы сот. 8029-1122501 (Равбук Дмитрий Марьянович)</p>	<p>ОАО «Брестский электромеханический завод»: сервис гарантийной техники: 80162-321921 сот. 8029-5202523 (Сенюк Алексей Александрович) продажа запчастей: 80162-321942 80162-321950 сот. 8029-2081067 (Михалевич Галина Николаевна)</p>
<p>ОАО «БАТЭ» сервис: 80177-744972 сот. 8029-6800726 (Пьяных Владимир Александрович) 80177-735417 сот. 8044-5665189(Ржеутский Вячеслав Александрович) продажа запчастей: 80177-740261 сот. 8044-7077367 (Маёров Дмитрий Владимирович)</p>	<p>Министерство промышленности: 8017-3300503 (Чепиков Илья Александрович) 8029 767-37-32 8017-3300508 (Комик Илья Юльянович) 8029 274-51-34</p>



ГОМСЕЛЬМАШ

**Схема сервисного обслуживания организациями техники производства
ОАО «Гомсельмаш»**

Брестская область	Витебская область	Гомельская область	Гродненская область	Минская область	Могилевская область
ОАО "Жабиновская сельхозтехника" тел.8-01641-2-14-39; сот.8-029-698-05-54	ОАО "Западно-Двинский МРАС" (8-0212) 35-52-53; 35-68-95 Ф (8-0212) 35-65-75	ОАО "Мозырьагропромснаб" 8-02363-9-52-13 Факс: (8-02363) 9-52-11 Mozyrpromsnab@tut.by	ОАО "Щучинский ремонтный завод" тел.8-01514-27153	ОАО "Минск облагросервис" тел.8017-5037183 8017506140	ОАО "Заднепровский межрайагросервис" тел.8-0222-751613
ОАО "Пинский мехтранс" тел.8-01653 3-89-85	ОАО "Оршанский райагросервис" Тел.: (8-02162)-19366; Ф (8-02162)-1-94-51 Tehcentrsnab@mail.ru	ОАО "Гомельоблагросервис" тел.8-0232-933333 факс 80232-93-35-69	Ошмянское ОАО «Агропромтехника» 801593-44162, 44362	ОАО "Слуцкий райагросервис" тел.8-01795-66787	ОАО "Кировский райагропромтехснаб" тел.8-02237-34458
ОАО "Ивацевичский райагросервис" тел. 8-01645-9-14-54	ОАО "Глубокский райагросервис" тел.8-02156-21463, факс 8-02156 2-75-70	ОАО "Светлогорский райагросервис" Петрученко Александр Петрович тел.8-02342-26822 agrosvetl@tut.by	ОАО «Слонимский РЗ» 801562-5-10-43	ООО «Полымя Агро» +375(1777)3-25-40	



Схема сервисного обслуживания организациями техники производства
ОАО «Управляющая компания холдинга «Лидсельмаш»

Брестская область	Витебская область	Гомельская область	Гродненская область	Минская область	Могилевская область
ОАО "Жабиновская сельхозтехника" тел.8-01641-2-14-39;	ОАО "Верхнедвинский РАС» (802151)-5 53 25 55325ф	ОАО "Светлогорский райагросервис" тел.8-02342-26822 agrosvetl@tut.by		ОАО «Техникон» 80173930081	ОАО «Агросервис» г.Чаусы 802242-21531, 802242-23141
	ОАО "Докшицы РАС" тел.8-02157-21336	ОАО "Петриковский агросервис" тел.8-0250-52355 ф; 8-02350 20-2326			
	ОАО "Полоцкий РАС" тел.8-0214-47-42-45 47-42-90				
	ОАО "Оршанский райагросервис" тел.8-02162-19115				



**Схема сервисного обслуживания организациями техники производства
ОАО «Лидагропромаш»**

Брестская область	Витебская область	Гомельская область	Гродненская область	Минская область	Могилевская область
	ОАО "Глубокский райагросервис" тел.8-02156-21463, факс 8-02156 2-75-70	ОАО "Светлогорский райагросервис" факс 02342-26822	ОАО "Ошмянская агропромтехника" 801593-44162, 44362	ОАО "Минск облагросервис" тел.5037183 8017-5061140	
	ОАО "Западно-Двинский МРАС" (8-0212) 35-68-95; факс (8-0212) 35-65-75; 35-69-20		ОАО "Слонимский ремонтный завод" 8-01562-25772; факс 23572	РО "Белагросервис" тел.8-01716-75732	



**Схема сервисного обслуживания организациями техники производства
ОАО «Управляющая компания холдинга «Бобруйскагромаш»**

Брестская область	Витебская область	Гомельская область	Гродненская область	Минская область	Могилевская область
ОАО "Пинский мехтранс" тел.8-0165-338469,	ОАО "Западно-Двинский МРАС" (8-0212) 356895 Ф (8-0212) 35-65-75	ОАО "Светлогорский райагросервис" 02342-26822ф	ОАО "Ивьевская сельхозтехника" 8-01595-66400ф	ОАО "Минск облагросервис" тел.8017-5037183 8017-5061140	ОАО "Бобруйскагромаш" 8-0225-44-29-92ф
ОАО "Жабиновская сельхозтехника" тел.8-01641-22680; 21044ф;	ОАО "Оршанский райагросервис" Тел.: (8-0216 2-19367; Ф (8-0216 2-1-91-15 Tehcentrsnab@mail.ru	ОАО "Гомельоблагросервис" тел.8-0232-93-35-45	ОАО "Щучинский ремонтный завод" 801514-49-3-30; факс 2-71-53	РО "Белагросервис" тел.8-01716-75732	
КУПП "Березарайагросервис" 8-01643-494-44ф 801643-491-41	ОАО "Глубокский райагросервис" тел.8-02156-26252, факс 8-02156 2-75-70	ОАО "Петриковский агросервис" (8-02350)-ф.2-41-257 9-13-30; 5-36-75		ОАО «Борисовская агропромтехника» (0177) 73-12-50 (80177) 73- 36-24	



**Схема сервисного обслуживания организациями техники производства
ОАО «Управляющая компания холдинга «Амкодор»**

Брестская область	Витебская область	Гомельская область	Гродненская область	Минская область	Могилевская область
ТСЦ «Амкодор-Брест» филиал ООО «Техпромимпекс» 8-029 142-78-84	Структурное подразделение УП «Спамаш» «Амкодор- Витебск» 8-0212-603503	Фиалиал ЗАО «Амкодор- Спецсервис» 8-0232 999-317	ТСЦ «Амкодор-Гродно» филиал ООО «Техпромимпекс» 8-029141-88-79	ЗАО «Амкодор- Спецсервис» (8017) 512-29-60; факс: 512-29-61 512-29-67	Структурное подразделение УП «Спамаш» 8-0222-731775; 730840

Контакты филиала ОАО «МАЗ» - управляющая компания холдинга «БЕЛАВТОМАЗ» «Сервисный центр МАЗ»

Должность	Ф.И.О.	Время работы (рабочие, выходные, праздничные дни)	Телефон городской	Телефон мобильный
Call-центр ОАО «МАЗ»	Начальник - Меркушевич Дмитрий Александрович	8.00-19.30	8000 217 22 22 – звонок бесплатный (017) 217 22 22	
Горячая линия филиала ОАО «МАЗ» «Сервисный центр МАЗ»	Бураченко Жанна Леонидовна	круглосуточно		(044)7000 321
Директор	Гришкевич А.Г.	08.00-16.30	(017) 299 69 14	(029)7000 374
Зам. директора по гарантийному обслуживанию	Канунников Кирилл Сергеевич	08.00-16.30	(017) 299 66 58	(044)700 03 87, (029) 167 14 92
Начальник отдела гарантийного обслуживания	Бугорков Игорь Борисович	08.00-16.30	(017) 299 66 04	(029) 610 36 78
Зам. начальника отдела гарантийного обслуживания	Варапай Сергей Викторович	08.00-16.30	(017) 299 68 09	(044) 745 42 87

Контакты филиала ОАО «МАЗ» «Торговый дом»

Должность	Ф.И.О.	Время работы (рабочие, выходные, праздничные дни)	Телефон городской	Телефон мобильный
Директор	Бурван Александр Вячеславович	8.00-16.30	(+375 17) 344 33 91	(029) 603 31 38
Начальник отдела реализации	Семеняк Борис Петрович		(+375 17) 345 87 08, 345 87 06, 299 62 94, 344 47 93, факс: 344 33 92	(029)643 76 37

Авторизированные СТО МАЗ в Республике Беларусь

Наименование СТО	Вид обслуживаемой техники МАЗ	Область	Город	Фактический	Электронная почта	ФИО руководителя	Телефон	Ответственное лицо
филиал ОАО "МАЗ" – управляющая компания холдинга "БЕЛАВТОМАЗ" "Сервисный центр МАЗ" (собственная)	грузовая и пассажирская техника	Минская	Минск	г.Минск, пер.Промышленный, д.7	ssc@maz.by	директор Грипкевич Алексей Генрихович	+375(17) 299-69-14, +375(29) 700-03-74	Бураченко Жанна Леонидовна +375(44) 700-03-21
Сервисный центр завода «Могилевтрансмаш» (собственная)	грузовая и пассажирская техника	Могилевская	Могилев	г.Могилев, ул.Крупской, 232	scmztn@mail.ru	Директор Хомяков Василий Владимирович	тел./факс +375(222) 72-86-00 (приемная)	Миссюрович Виталий Федорович +375(29) 698-40-45
ОАО "Автобусный парк", г.Барановичи	грузовая и пассажирская техника	Брестская	Барановичи	Брестская обл., г.Барановичи, ул.Тельмана, 102, пом.2	buspark@brest.by , hvk77@tut.by	Пучко Владимир Владимирович	+375(163) 48-86-56, 48-86-36 (бух.), факс: 48-89-19 по договору +375(163) 40-57-17	нач. сто Гришута Виталий Константинович +375(29) 363-60-32, +375(29) 801-45-32
Ф-л "Автомобильный парк №8 г.Берега"	грузовая и пассажирская техника	Брестская	Берега	225207, Брестская обл., г.Берега, ул.Ленина, 1	ap8.torg@mail.ru , brzatp8@brest.by	д.Товпик Алексей Валерьевич	дир. +375(1643) 485-71, факс +375(1643) 485-78, +375(33) 684-69-10	Крутелевич Вадим Казимирович +375(29) 204-66-14, +375(1643) 486-34,
СООО "Белавтомазсервис" г.Брест	грузовая и пассажирская техника	Брестская	Брест	224029, г. Брест, ул.Коммерческая, 17/2	grinchik.gennadij@jenty.by , jakubovskij.dima@jenty.by , kuriga.roman@jenty.by , rinkevich.anatolij@jenty.by	Дементьев С.А. нач.сто Курига Роман Евгеньевич	Минск: тел./факс +375(17) 399-55-62, +375(17) 365-63-94 Якубовский Дмитрий Иванович: +375(29) 639-55-87. Нач. СТО: +375(162) 55-12-29, +375(29) 721-73-16	гл.инж. Ринкевич Анатолий Васильевич +375(162) 54-14-11, +375(29) 110-82-38
ОАО «Брестский автобусный парк»	пассажирская техника	Брестская	Брест	224020, г.Брест ул.2-я Заводская, 6	buspark1@brest.by , pto-ap1@tut.by , brestap@mail.ru	дир. Забавский П.Н.	д. (0162)42-16-35, 80162321956, факс 42-01-18, бухг. 42-16-27	нач.сто Болдырев Виктор Николаевич 37529-729-60-47, 37529-635-54-50, 37533-325-58-05
ОАО "Брестский райагросервис"	грузовая и пассажирская техника	Брестская	Брест	Брестская область, г.Брест, ул.Катин Бор, 99Б	brest@tut.by , brestras@tut.by	дир.Гааг Игорь Александрович Форись Николай Константинович	+375(162) 29-87-47, факс 298-503, +375(29) 509-20-90	нач.отдела рем.и ТО Велесевич Александр Иванович 8029-223-74-74 мтс, 8029-690-44-45, 8-0162-298-577, факс 298-503
ООО «Ремавтоснаб» Брестский р-н, д.Тельмы-2	грузовая и пассажирская техника	Брестская	д.Тельмы	225003, Брестский р-н, Тельминский с/с, 1Д/1, 1 км южнее	ras.demyanko@gmail.com , ras.rogova@gmail.com , ras.vasilichin@gmail.com , ras.kachan@gmail.com	нач.СТО: Василичин Александр Александрович	+375(162) 50-90-95, +375(29) 807-51-86, +375(29) 668-52-48 ф.+375(162) 58-11-	нач. СТО Василичин Александр Александрович ф.+375(162) 94-11-98, +375(29) 668-52-48

				д.Тельмы-2			98	инж.по гар. Волос Владимир Владимирович, Ф.+375(162) 58-11-98, +375(29) 226-85-65 инженер-механик +375(44) 588-10-81, +375(29) 228-01-42
ЧУП "Автоцентр Виктория", г.Ляховичи	грузовая и пассажирская техника	Брестская	Ляховичи	225370,Брестская обл., г.Ляховичи, ул.Юбилейная, 19	chupvictoria@tut.by	д. Щука Виктор Иванович	+375(29) 722-02-94, +375(1633) 2-01-67	инженер по эксплуатации машино-тракторного парка: Щука Андрей Викторович +375(29) 222-52-06 +375(1633) 2-02-93
ОАО "Пинский автобусный парк", г.Пинск	грузовая и пассажирская техника	Брестская	Пинск	Брестская обл., г.Пинск, ул.Брестская, 111	atp3@brest.by , stopinskap@mail.ru	д.Хвостюк Владимир Ананьевич, Мастер СТО Юхо Игорь Викторович	+375(165) 64-14-44,	Мастер СТО Юхо Игорь Викторович 8029-614-44-56
ОАО "Пинагрузсервис", г.Пинск	грузовая и пассажирская техника	Брестская	Пинск	г.Пинск, ул.Рокоссовского, 2	pgs@brest.by mixail.lucsha@yandex.ru	д. Ладутько Ю.С.	тел/факс (0165) 633-472, 8029-675-85-30, (0165) 33-02-72	инж. Лукша М.В 37529-343-58-92, нач. РМ Рудаков С.Л., 375447320377
ф-л "АТП №5 г.Витебска" ОАО «Витебскоблавто-транс»	грузовая и пассажирская техника	Витебская	Витебск	г.Витебск, ул.Гагарина, 68	atp1.pto@voat.by , atp5@voat.by	д. Федукевич Александр Михайлович	+375(212) 67-92-18, приемная 67-91-98, факс +375(212) 67-92-18 80295197987	гл.механик Потапов Сергей Павлович 8029-719-01-18 (мгс), 80212-232-277
ф-л "Автобусный парк №1, г.Витебска"	пассажирская техника	Витебская	Витебск	210601, ГСП, г.Витебск, ул.Терешковой, 7	avp1@voat.by	д. Русакович Андрей Иосифович	тел/факс: +375(212) 47-60-12 приемная +375(212) 48-79-62 бухгалтерия +375(212) 60-64-42 +375(29) 714-87-90	Кукишев Александр Валерьевич 80212-47-60-12 Инженер СТО по гар. Кириленко Артем Владимирович +375(33) 305-40-79 мгс Старший механик КТП Тихонов +375(29) 295-80-82
ООО «Ремавтоснаб», г.Витебск	грузовая и пассажирская техника	Витебская	Витебск	210028, г.Витебск, ул.С.Панковой, 3	ras.klimovich@gmail.com , ras.basarab@gmail.com	дир. Полигошко С.В. рук.сто Васильев Анатолий Федорович	8017-302-19-98, дир..8(017)300-93-47, 8(029)650-04-45, 8(029) 714-88-46 (Якубовский). рук.сто 37544-770-80-15	мастер Климович Андрей Юрьевич 8029-714-88-46, 8(0212)23-71-61, факс 8(0212)23-71-49
ф-л "АТП № 16, г.Глубокое"	грузовая и пассажирская техника	Витебская	Глубокое	Витебская область, г.Глубокое, ул.Красноармейская, 84а	atp16@voat.by	д. Почёпко В.Л Лысенко Евгений Федорович, Начальник мастерских Симанкович Иван Вениаминович	+375(2156) 281-42, факс +375(2156) 286-78, +375(29) 718-70-47, +375(2156) 2-81-86, +375(2156) 2-81-47, +375(2156) 286-64, +375(29) 218-86-64	инж.сто Вертинский Антон Н. +375(33)-697-25-96, +375(2156)-514-16
ф-л "АТП № 6,	грузовая и пас-	Витебская	Новополоцк	г.Новополоцк,	atp6pto@mail.ru	д. Ращинский Иван	тел/факс 8(0214)	Пискун Алексей Викторович,

г.Новополоцка"	сажирская техника			ул.Промышленная, 2		Иванович	532-833, моб.37529-711-29-82	37529-591-03-83, 80214-593-800
филиал «Автобусный парк №3 г.Орша»	грузовая и пассажирская техника	Витебская	Орша	Витебская обл., г.Орша, ул.Мира, 39Б	avp3@voat.by	дир. Мацкевич Сергей Анатольевич нач.сто Ракицкий Андрей Михайлович	(0216)21-67-76, факс 21-67-82, рук.сто Ракицкий Андрей Михайлович 8-0216-227-877, факс 80212-216-782, 375295987798	Ракицкий Андрей Михайлович 37529-598-77-98
ООО "Балхим-Гарант", г.Полоцк	грузовая и пассажирская техника	Витебская	Полоцк	г.Полоцк, ул.Строительная, д.15, корп.2, комн.16	Garant_bg@mail.ru	И.о. директора Немцов Альберт Леонидович	8-0214-413260, 41-36-47, 41-38-68	инж Лукьянович Виктор Адольфович 37529-613-98-89, 80214 413647
ООО «Ремавтоснаб», г.Мозырь	грузовая и пассажирская техника	Гомельская	г.Мозырь	247760, г.Мозырь, Промузел «Козенки»	ras.officemail@gmail.com , ras.zemlyanik@gmail.com , ras.demyanko@gmail.com , ras.abramovich@gmail.com , ras.trusova@gmail.com	д. Частного предприятия «Траксервис-групп» - управляющей организации ООО «Ремавтоснаб» Чуменко И.Г. Начальник СТО Абрамович А.Н.	Тел/факс 8(017)300-93-46 8(029)689-25-06 Тел/факс (017) 302-19-98 нач СТО 80236 247167, 80447319460	мастер СТО Земляник А.С. 8044 7790127 80236247167 мастер СТО: 8(044)779-01-278 факс 8(0236)36-46-44
филиал АП №1, г.Гомель	пассажирская техника	Гомельская	Гомель	г.Гомель, ул.Барыкина, 134	ap1gomel@tut.by , slavabolotcev@mail.ru	д. Борисенко В.В. Нач.ТО Мохатый Андрей Эдуардович, вед.инж.то Болотцев Вячеслав Геннадьевич	д. т/ф 8 (0232) 40 60 29 8(02156)41-00-75, нач. то 8(0232)410-068	ведущ. инженер Болотцев Вячеслав Геннадьевич, 8(0232)41-00-26, 37544-590-30-83 вед. инженер ТО Андрей 8029-739-04-80
ООО "Ремавтоснаб", г.Гомель	грузовая и пассажирская техника	Гомельская	Гомель	246010, г.Гомель, ул.Текстильная 10	4077@tut.by , ras.makeichikov@gmail.com , ras.semenyuk@gmail.com , ras.demyanko@gmail.com , ras.bartnovskii@gmail.com , ras.rogova@gmail.com	нач.сто Макейчиков Александр Васильевич	нач. сто 37529-644-84-57	Мастер СТО Семенов Сергей Валериевич 8029-644-44-31, механик СТО Бартоновский С.Н., 80232-25-20-28, факс 25-20-27, 37523227-20-27, 37529-659-00-32 Демьянко Олег (Минск): 8(029) 607-19-86
Ф-л"Автобусный парк №6" г. Гомель	грузовая и пассажирская техника	Гомельская	Гомель	246015, г.Гомель, ул.Федюнинского,25	ap6gomel@mail.ru	д. Янкович Сергей Юрьевич (ранее Евмененко Виктор Михайлович),	8(0232) 61-91-22, факс: 61-91-35, 8(044)559-6-79	Морозов Виталий Павлович 8(044)791-51-16, 80232619135 Юрий Александрович 80447915117
СООО "Белавтомазсервис" Гомель	грузовая и пассажирская техника	Гомельская	Гомель	246027, г.Гомель, ул.Барыкина, 287	grinchik.gennadij@jenty.by , amelchenko.alex@jenty.by , mazsto@gmail.com	д. Геннадий Михайлович Гринчик рук.сто Белевитин Иван Семенович	8029-615-30-60, (017)392-67-60	Амельченко Алексей Петрович (044)739-34-19; (0232)42-11-81
ОАО "Мозырягропромснаб", Мозырьский район,	грузовая и пассажирская техника	Гомельская	д. Козенки	Гомельская обл., Мозырьский р-н, д.Козенки,	mozyrsnab-priemnaya@mail.ru	д. Патароча Вячеслав Вячеславович Нач. техн-го центра	дир.тел/факс 8-0236-232-247, (0236) 39-53-47,	Зам. нач. тех. центра: Ермошим Александр Алексеевич

д.Козенки				ул.Спортивная, 77А		Лапко Алексей Александрович	39-52-12, нач.техцентра +375295318002, 80236-232-211	37529-835-99-90, 80236-232-211, 37529-388-47-34
ф-л "Жлобинавтотранс", г. Жлобин	грузовая и пассажирская техника	Гомельская	Жлобин	г. Жлобин, ул.Козлова, 25	zhlobinautotrans@tut.by	И.о. д. Данилович Руслан Петрович д. Янковский Казимир Викторович гл.инж. Данилович Руслан Петрович Инж. по ТО ТС Сорокин Артем Владимирович	д.(02334) 78-777, гл.инж. (02334) 78-555	инж. ТО ТС Сорокин Артем Владимирович 8029-117-79-30, 802334-77-888, тел/факс (02334) 78-444
ф-л "Автобусный парк №2" г.Мозырь	грузовая и пассажирская техника	Гомельская	Мозырь	Гомельская обл., г.Мозырь, ул.Ветровая, 1	mozvr_ap2@tut.by , tarunolga@yandex.ru	д. Капевич Сергей Константинович рук.сто Старший мастер Соляник Павел Алексеевич	д. 37529-533-42-56, (0236) 37-65-81, 37-71-70	Старший мастер Соляник Павел Алексеевич 8029-732-39-98
ОАО "Светлогорский агросервис", г.Светлогорск	грузовая и пассажирская техника	Гомельская	Светлогорск	г.Светлогорск, ул.Заводская, 14	agrosvetl@tut.by	дир. Колейчик Василий Михайлович	факс 80234234822 д.(02342) 2-23-22, 729-87,347-44, 8029-688-23-32	инж. Цырулик Виктор Степанович 8029-146-58-19, (02342)4-09-94
Унитарное предприятие «Красносельскавтотранс»	грузовая и пассажирская техника	Гродненская	г.п. Красносельск	Гродненская обл., Волковыский р-н, г.п.Красносельский, ул.Зеленая, 1	info@cement.com , ksat_7@tut.by	д.Волопик Александр Васильевич	(01512) 35-1-25, 3-76-17, 37-451, факс: 351-25, 37529-786-32-01	зам. нач. рем. маст. Рубцов Станислав Александрович 37529-647-81-04, тел/факс 8(01512)352-67
ОАО "Автобусный парк г.Гродно"	пассажирская техника	Гродненская	Гродно	г.Гродно, ул.Победы, 16	info@apl.by , tech@apl.by , Yu.Radkevich@apl.by , radeos8818@mail.ru	д. Древилло Николай Адамович, нач.сто Казакевич Владимир Генрихович, нач.ПТО Радкевич Юрий Иосифович	д.8(0152)509-009, 509-030, 8029-784-82-29, нач. ПТО. 8(0152)509-010, 509030, 8033-325-28-40	
ООО "МБКсервис", г.Гродно	грузовая и пассажирская техника	Гродненская	Гродно	г.Гродно, ул.Понемуньская, 27	ooombkservis2014@mail.ru , andrei13-k2@mail.ru	дир.Борисов Юрий Иванович нач.сто Максимович Андрей Святославович	дир. моб. (029)963-36-28 (vel), мтс 37529-881-22-32, факс (0152)688-111, 8029-879-41-11 (мтс)	нач. сто Максимович Андрей Святославович 8029-260-24-16, 37544-588-21-88 (vel), (0152)52-02-37,
СООО "Белавтомассервис", Гродно	грузовая и пассажирская техника	Гродненская	Гродно	230026, г.Гродно, пер.Победы, 8а	sakovich.leonid@jenty.by , naprikovskij.alex@jenty.by , skorb.sergei@jenty.by , amelchenko.alex@jenty.by	нач. СТО Сак А.А., гл.механик Сакович Леонид Александрович	нач.сто: 8(029)6559030 8(0152)966-903 факс:8(0152)543334 8(029)5839030, 80152-54-19-94 Елена Ванькова	механик Скорб Сергей Тадеушевич 8029-577-16-63 гл.механик Сакович Леонид Александрович, гл. инженер Наприковскому А.Н., +375(29) 134-14-70, тел.8(0152)966-903

ООО «Ремавтоснаб», г.Гродно	грузовая и пассажирская техника	Гродненская	Гродно	230003, г.Гродно, ул.Карского, 35	ras.grinchenkomarina@gmail.com , ras.demyanko@gmail.com , ras.zaiko.aleksandr@gmail.com , ras.lopatin@gmail.com	директор Частного предприятия «Траксервисгруп» - управляющей организации ООО «Ремавтоснаб» Чуменко И.Г. Гл.инж. Лопатин Андрей Станиславович	Гл. инж.: 8044-770-80-97,	нач. СТО Зайко Александр Иосифович 8029-602-50-99
ф-л "Автобусный парк №2, г.Лида"	грузовая и пассажирская техника	Гродненская	Лида	Гродненская обл., г.Лида, ул.Транспортная, 10	bdap2@mail.ru , ap2lida@mail.ru	д. Лапуть Андрей Федорович	д.тел. 80154-521-686, факс 80154-528-375, 80293355885, 8(029)334-48-85	мастер Новик Виталий Станиславович 8044-553-30-89, 80154-527-549, факс 80154-528-375
ГП "Мостовская сельхозтехника", г.Мосты	грузовая и пассажирская техника	Гродненская	Мосты	Гродненская обл., г.Мосты, ул.Зеленая, 91	msht_maz@mail.ru , msht_director@mail.ru , msht_zguty@mail.ru	д. Рудяк Сергей Петрович, нач.Кивер Александр Владимирович	д. (01515)33420, 33617, 33637, 8029-280-23-17, 8029-374-59-05, 80151564800, нач. (01515)32615, 80151564790	вед.инж. Полуйчик Иван Иванович 8033-690-61-19, 8(01515)324-87, 8029-199-08-36
ЧТУП "ТузинТрансАвто"	грузовая и пассажирская техника	Гродненская	Слоним	231800, Гродненская обл., г.Слоним, Коссовский тракт, д.63	fta290212@mail.ru , fta_servis@mail.ru	д. Тузин Яков Иванович	Тел./факс 3751562-25913 37529624-23-10	мастер-приёмщик Казакевич Александр Сергеевич 3751562-223-00, 37529-125-93-86, 375 44 515 44 81
ООО "Регионавтосервис", г. Сморгонь	грузовая и пассажирская техника	Гродненская	Сморгонь	Гродненская обл., г.Сморгонь, пр-т Индустриальный, 9а, офис 5	alexnic@tut.by	Гунович Александр Николаевич	8(033) 688-17-55, (029)908-79-02, тел/факс: (01592) 42-904	Гунович Александр Николаевич 8033-688-17-55
ОАО "Борисовский автомобильный завод", г.Борисов	грузовая и пассажирская техника	Минская	Борисов	г.Борисов, ул.Строителей, 19	borisovarz@mail.ru , borarz1997@gmail.com	Гладышев Сергей Александрович Нач.сто Телок А.А. инж.по качеству Бломняк А.П.	(0177)73-31-11, 37544-717-26-62, (177)769478	Антон 37529-385-33-45 Инженер по качеству Петраков Александр Михайлович 375-29-308-44-23
ОАО "Борисовгрузавтотранс", г.Борисов	грузовая и пассажирская техника	Минская	Борисов	г.Борисов, ул.3-го Интернационала, 199	gryzavto@tut.by , bgat.texotdel@mail.ru	д. Лапко Анатолий Владимирович	(0177) 79-49-60, 79-42-59, 017-779-28-76	Нач. ПТО Верепагин Виктор Алексеевич 8017-779-43-74, 37529-621-19-25
ОАО "Миноблвавтотранс" ф-л "Автомобильный парк № 18", г.Жодино	грузовая и пассажирская техника	Минская	Жодино	Минская обл., Смолевичский р-н, г.Жодино, ул.Труда, 3	zhodino.sto-maz@tut.by , gurskinestor@mail.ru , avtopark18@tut.by	д. Чайкун Иван Леонидович	8029-665-03-19, тел/факс 80(1775)513-86	гл.инжен. 375 (1775)2-80-04 Инж. по гар. тех сервиса Зуенок Андрей Николаевич 375 1775 2-80-02, 37544-545-14-60
СООО "Автотехинжиниринг", г.Минск	грузовая и пассажирская техника	Минская	Минск	г.Минск, пр-т Партизанский, 178-202	bublej.anatoliy@ate.by , ml@ate.by , info@ate.by , ba@ate.by , Leshik.dmitriv@ate.by	д. Лешик Дмитрий Викторович нач. Маскаленко С.Л.	8029-348-22-40, 345-80-39, 344-56-51 Маскаленко 8044-720-22-61	Бублей Анатолий Иосифович 8029-652-61-09
ОАО "БелГрузМагистраль",	грузовая и пассажирская техника	Минская	Минск	г.Минск, пл/у Колядичи,	gap5@mail.ru , konstantin.dedovich@mail.ru ,	д. Пациенок Николай Викторович	Тел./факс: (017)291-84-05	Вед. инж. Дедович Константин Константинович

г. Минск	ника			ул. Бабушкина, 27	post@bgm.by		291-84-10	8044-772-85-03, т/ф 291-84-19, 291-84-11, +37529-574-11-92
ОАО «АВТОСИЛА»	грузовая и пассажирская техника	Минская	Минск	220089, г. Минск ул. Железнодорожная, 23	avtosila.sto@yandex.ru , avtos@tut.by	д. Картель Владимир Николаевич	375-29-199-47-82, 222-89-52	Нач. СТО Чечуха Родион Г. 37529-749-49-35, 37544-502-80-70, 205-41-75
ООО «ВИТ-М»	грузовая и пассажирская техника	Минская	Минск	г. Минск, 4-ый пер. Монтажников, 6А	master_cto_2@vit-m.by , info@vit-m.by , master_04@vit-m.by , dir@vit-m.by	д. Адамович Д.Л.	д. тел/факс 37517-309-19-19, 8-044-772-00-27, 017-309-17-55	Алексей 8044-770-80-97, нач. упр. производства Бо- рейко Олег Эдуардович тел/факс 37517-309-19-19, 8-044-777-92-51, Клебан Алексей Богданович мастер приемщик: 044-772-02-16
Автобусный парк №4, г. Молодечно	грузовая и пассажирская техника	Минская	Молодечно	г. Молодечно, ул. Великосельская, 38	sergey_artsim@mail.ru , molodechno_ap4@tut.by , chist3322@mail.ru	И.О. директора Рутковский Виктор Викторович	0176-77-83-53, 029-692-40-98 по договору тел 77-82-10	Копкарев Евгений Владимирович 8029-604-72-96 инж. по гар. Манешкин Никита Владимирович нач. тех-го отдела Копкарев В.В. 8029-309-38-69, 8-0176-73-79-24
ОАО "Автобусный парк №2", Слуцк	грузовая и пассажирская техника	Минская	Слуцк	г. Слуцк, ул. Транспортная, 4	aa_kienya@mail.ru , ap2-slutsk@tut.by , kadry.ap2@tut.by	д. Валетко Н.Н.	директор (01795)2-04-08, (801795) 4-58-91, Факс (801795) 4-51-77, по договору. 8(044-)713-05-15; приемная (01795) 4-68-91, 4-64-77	Киеня Александр 8044-713-05-15, 8029-766-72-59
ОАО "Миноблавтотранс" ф-л "АП №1", г. Солигорск	пассажирская техника	Минская	Солигорск	Солигорск, Любанское шоссе, 22	priemapl@tut.by	Алешко В.Г	80174 20-08-59, 200-747, 8-0174-20-07-46	Усик Александр Степанович 8-044-543-84-60
РО "Белагросервис", г. Фаниполь	грузовая и пассажирская техника	Минская	Фаниполь	Минская обл., Дзержинский район, г. Фаниполь, ул. Заводская, 29	bel_serv@tut.by , tex_03@belagroservice.by	Лабушев Н.А.	(017) 245-64-81, факс 245-64-62	зам. нач. упр-я Афанасьев Сергей Евгеньевич 284-37-77, 8044-566-18-74, гл. инженер. 8029-108-24-43, 8-01716-7-57-32
ОАО "БОБРУЙСКАТЭП", г. Бобруйск	грузовая и пассажирская техника	Могилевская	Бобруйск	г. Бобруйск, ул. Орджоникидзе, 100	atep8@tut.by , atep8ekonomist@mail.ru	и.о. директора Белявский В.П.		мастер Кричко Валентин Анатольевич 8(0225)728-081, 8044-768-92-47, Гл. инженер Белявский Владимир Петрович

								37544-537-30-10, 8-0225-72-88-42
ф-л "Автобусный парк №2", г.Бобруйск	пассажирская техника	Могилевская	Бобруйск	г.Бобруйск, ул.Орловского, 22	autobus2@tut.by	д. Стельмак В.В. гл. инж. Гацко Александр Васильевич	д. тел/факс (0225)485-856, тел/факс (0225) 47-46-33,	нач. то Осипенко А.В. гл. инж. Беляевский Владимир Петрович 8(0225)474-631, 485856
УТП «БелшинаТранс»	грузовая и пассажирская техника	Могилевская	Бобруйск	Могилевская обл., г.Бобруйск, Минское шоссе	belshinatranspto@mail.ru , 7311655@mail.ru , shustrik-81@mail.ru , belshinatrans@yandex.ru , oebelshinatrans@mail.ru	д. Шнек Александр Владимирович	8(0225)410-434, 37529-655-14-92, 8(0225)709-147, 708-904	Василько Алексей 8029-629-66-40 главный инженер Лабуренко Евгений Николаевич 8(0225)410-190, факс 8(0225)410-100, 8044-731-16-55, Мастер СТО 375 29 323 79 10
Могилевский ф-л Автобусный парк №1, г.Могилев	пассажирская техника	Могилевская	Могилев	г.Могилев, ул.Гомельское шоссе, д.3	pto.mogilev@mail.ru , mogilev.ap1@yandex.by , gennadevihc@mail.ru	д. Лазаренко Виктор Владимирович Исп. нач. ТО Савчиц Сергей Валерьевич 8044-493-11-36, инж 1 категории Воробьев Дмитрий Геннадьевич	дир.375-222-73-42-07, ф.73-28-45, нач. ТО. 73-42-07, 73-28-45, 37529-250-55-04, инж 1 кат. 37529-244-81-67, 8(0222) 73-28-45, 8022273420, факс 73-28-45	
ОАО «Автомобильный парк №3 г.Могилева»	грузовая и пассажирская техника	Могилевская	Могилев	212011 г.Могилев, пер.Березовский, 5	avtopark3@bk.ru	д. Непропин Михаил Михайлович	(0222) 740561, факс 740561, факс 740616 375296815364	Сергей 8029-846-34-83, 8029-364-23-52, Серяков Михаил Николаевич Инженер СТО 740493, факс 740561, +375296028629
СООО "Белавтомазсервис", г.Могилев	грузовая и пассажирская техника	Могилевская	Могилев	212011, г.Могилев, ул.Калужская, 13	pshenichnyh.dmitrij@jenty.by , grinchik.gennadij@jenty.by , jakubovskij.dima@jenty.by	нач. СТО Пшеничных Д.И.	8044-726-00-40, (8-0222) 26-01-62	мастер Жилованчик Сергей В. 8044-561-43-41, 8(0222)73-51-40

Список дилеров заключивших дилерские договора по реализации запчастей с филиала "Торговый Дом" на 01.03.2019г.

Организация	Юр.адрес	Телефоны		ФИО руководителя / <u>лицо по направлению МАЗ</u>	e-mail	Исполнитель дилера, ФИО/тел/e-mail
		код	телефон			
АвтоТракМоторс,СООО	220024, РБ, Минский р-н., п/у.Колядичи, ул.Бабушкина 90, к.16	017	291-88-03,ф.291-86-79	Чернецкий Алексей Михайлович	yanhenko.viktor@mail.ru	(017) 291-88-05 Янченко Виктор,
АквилонАвто,ООО	220102, РБ, г.Минск, ул. Социалистическая 22, комн.1	017	330-27-00	Усович Сергей Владимирович	lasevich@akvilonavto.com, zhuk@akvilonavto.com	специалист по продажам Жук Андрей Сергеевич +375(17) 330-27-00 (внутр. 216)
БелавтоМАЗсервис,СООО	220137, РБ, г.Минск, ул.Встречная д.37,ком 204	017	247-64-58,501-44-05-,ф.289-24-41 директор 246-33-11, (29)683-85-40	Голобородько Роман Иванович	edvard_sto@tut.by, bdk72@mail.ru, sadovnichij.sergej@jenty.by	Садовничий Сергей (017) 289-24-39, (29) 138-80-61, Малашкевич Игорь Михайлович
Белагро Бел, ЗАО	220047, РБ, г.Минск, ул.Илимская 58 к.1	017	297-42-42,ф.297-41-41	Петровский Владимир Станиславович / <u>Герасимович Павел Евгеньевич</u>	PE.Gerasimovich@belagro.com, an.valovich@belagro.com	Герасимович Павел Евгеньевич (017) 297-41-41 доб. 44-32, (29) 700-83-05, (Валович Александр (029)7-00-81-09 an.valovich@belagro.com), (Ерошкин Кирилл K.G.Eroshkin@belagro.com)
Грандмоторс, СООО	220137, РБ, г.Минск ул.Встречная, 37, к. 208	017	289-24-30	Василевский Андрей Юрьевич	a.vas@tut.by, garden@Jenty.by, sadovnichij.sergej@jenty.by	Садовничий Сергей (017) 289-24-39, (29) 138-80-61, Малашкевич Игорь
ДизельАрсенал, ООО	220033, РБ, г. Минск, пр. Партизанский,8	017	298-44-41, 42, 43	Жильников Эдуард Николаевич	zhilnikov@dizel.by, dz@dizel.by	Жильников Эдуард Николаевич (029) 187-81-14
Мазик Бай, ООО	220024, РБ, г.Минск, ул.Стебенева, 2а, каб.39	017	37-20-333 (444)	Кирилло А.Н.	minsk@mazik.by	8-017-372-0-333 (-444) Трухан Дмитрий Михайлович
МобиПарт, ООО	220024, РБ, г.Минск, ул.Стебенева 20/2, комн.108	033	903-93-53	Зимноха Дмитрий Владимирович	info@mobipart.pro	Дмитрий Владимирович (033) 903-93-53 или Мойжеш Кристина Владимировна, Дробыш Андрей Валентинович (029) 782-15-07
Набис, ООО	246144, РБ, г.Гомель, ул.Достоевского 1, каб.56	023 2	46-01-04,46-11-53	Комышенец В.И.	gomelnabis@mail.ru	dmitrivs@gomelnabis.by Бусел А.В. (029) 123-58-00
НеваАрсенал, ООО	220124, РБ, г.Минск, ул.Масюковщина 2а, производственно-бытовое здание №1, каб.№12	017	509-56-97, 509-90-96, (044) 760-02-72	Ремнев Денис Вячеславович	nevaarsenal@mail.ru	Александр Толкач (017) ф.240-82-93, (29) 349-45-25, 509-56-97, 284-06-03
Объединенные технологии,ЗАО	220021, РБ, г.Минск пр.Партизанский, 70 А.	017	210-50-26, 295-95-73	<u>Костелецкий Александр Павлович / Чугунов Сергей Николаевич</u>	ot_maz@bk.ru	Демидович Сергей Владимирович 295-34-44, Чугунов Сергей Николаевич (029) 615-14-25
Ремавтоснаб, ООО	220049, РБ, г.Минск, ул.Кнорина 17-203	017	302-19-98	Полегоско Сергей Викторович	gas.officemail@gmail.com, 6589848@gmail.com	Шпаковский Анатолий 388-05-21, (029) 658-98-48
Сервисгарант-плюс, ООО	220024, РБ, г.Минск, ул.Стебенева 8, комн.11	017	275-20-11, 275-37-53	Малаш Сергей Адамович	srm@jenty.by	Садовничий Сергей (017) 289-24-39, (29) 138-80-61, Малашкевич Игорь, Ермакович Владимир Александрович, (029)658-02-05
СпецМинксТрейд,ООО	220033, РБ, г.Минск, пр-т. Партизанский бд. оф.106	017	298-48-86, ф.298-48-88	Балкин Дмитрий Олегович	info@smt.by	Ахтаменко Татьяна Ивановна (017) 298-48-88, (029) 165-95-09 aksyuto@mail.ru
Технолог-М,ОДО	212012, РБ, г.Могилев, ул.Вишневого 8-а, блок 1	022 2	31-58-30, 31-53-62	Мешочкин Николай Александрович	technolog-m@mail.ru	Александр Долголиченко (0222) 74-85-85 (029) 149-06-90
Турбокомпрессор, ОДО	220006, РБ, г.Минск, ул.Семенова 35/3т.	017	215-00-04 внутр. номер 107 (602)	Галиновский Федор Маратович	snab@turbok.by, snab_a@turbok.by	Матвеев Владимир (017) 215-00-04 доб 107, (029) 611-41-51

Информация о поставщиках запасных частей в РБ к технике импортного производства

№ п/п	Наименование поставщика з/ч	Наименование техники	Контактный телефон
1	РО "Белагросервис"	з/ч к кормоуборочной, зерноуборочной, почвообрабатывающей и посевной технике импортного производства, тракторам и др. импортной технике	8-01716-9-11-37; 7-28-89; 7-28-08
2	ООО "Штотц Техно-Сервис"	з/ч к кормоуборочной, зерноуборочной, почвообрабатывающей и посевной технике импортного производства: Claas, Amazone, Kverneland, Lemken Horsh	8-01776-43789, 43733, 8-029-615-03-67
3	ИУП "ДююсБелагробалтик"	з/ч к импортной технике John Deere, Kverneland, Kuhn.	8-0152-68-55-55; 8-029-675-10-96, 8-029-18-89-666, 8-029-356-48-43
4	Компания "Полымя Агро"	з/ч к импортной технике Kverneland, Lemken, Rabe, Kuhn, Krone	8-0177-73-25-40, 73-28-35, 8-029-670-47-78
5	ЧУП «Профи-Агропарк»	з/ч к технике импортного производства: Amazone, Kverneland, Lemken, Rabe, Horsh, Krone, Fendt, Massey Ferguson, Challenger.	8-01775-44015, 8-029-134-37-55
6	ООО "Мирисан"	з/ч к доильному, животноводческому оборудованию, з/ч к импортной технике Claas, Case, Bizon, Kverneland, Lemken, John Deere Krone New Holland, Rabe, Kuhn,	8-017-210-58-73, 211-17-88, 8-029-650-20-04
7	Группа компаний «Крестьянский дом»	з/ч к импортной технике Kverneland, Lemken, Unia Ibis, Vogel&Noot, Rabe, Kuhn, Gregoire Besson, Amazone, Horsh	291-08-76, 291-92-02
8	ООО "Партнер агрария"	з/ч к импортной технике Kverneland, Lemken, Unia Ibis, Vogel&Noot, Rabe, Kuhn, Gregoire Besson, Amazone,	8017-359-18-14, 8029-669-09-74
9	ООО «Промис Альянс»	з/ч к импортной технике Kverneland, Lemken, Unia Ibis, Vogel&Noot, Rabe, Kuhn, Gregoire Besson	8-017-297-40-29, 8017-291-24-15, 8-044-715-77-74
10	Конвекс Интернэшнл ГМБХ	з/ч к доильному, животноводческому оборудованию, з/ч к импортной технике Case, Bizon, Kverneland, Lemken, Unia Ibis, Vogel&Noot, Rabe, Kuhn, Gregoire Besson, Holmer, Hardy, MASCHIO GASPARDO, Köckerling	8-017-508-14-62, 508-14-64, 8-044-722-80-96 8-029-110-19-58
11	ИООО "Мегакорп"	Представитель фирм «John Deere», «Kverneland» «Samash» в РБ.	8-015-252-10-83, 272-39-49 8-029 306-15-70, 633-83-16
12	ТУП «Ивабалтебел»	з/ч к импортной технике Fendt, Damman, Trioliet, Rauch, Rabe, Welger, Lely	8-029-175-75-23, 8-017-337-62-03
13	УП «Агриматко-96»	з/ч к импортной технике Monosem, Sulky, Jacto, JCB, Case, Gregoire Besson, Mayer, Joskin, Fella и др.	Минск: 8-029-156-02-94, 8-029-652-40-43; 8-044-772-26-23, 8017-274-75-99, 8017-201-89-18
14	ООО «ВелесТоргАгро»	з/ч к импортной технике Case, Kverneland, Lemken, Vogel&Noot, Rabe, Kuhn, Horsh, Krone Claas, Amazone	8-017-266-06-09 (-10), (29) 388-77-44, (29) 731-44-44

МИНИСТЕРСТВО
СЕЛЬСКОГО ХОЗЯЙСТВА И ПРОДОВОЛЬСТВИЯ
РЕСПУБЛИКИ БЕЛАРУСЬ

ГЛАВНАЯ
ГОСУДАРСТВЕННАЯ ИНСПЕКЦИЯ
ПО НАДЗОРУ ЗА ТЕХНИЧЕСКИМ СОСТОЯНИЕМ
МАШИН И ОБОРУДОВАНИЯ
(ГЛАВГОСТЕХНАДЗОР)

ТЕЛЕФОННЫЙ СПРАВОЧНИК

2019 г.

**МИНИСТЕРСТВО
СЕЛЬСКОГО ХОЗЯЙСТВА И ПРОДОВОЛЬСТВИЯ
РЕСПУБЛИКИ БЕЛАРУСЬ**
220030, г. Минск, ул. Кирова 15,

ГЛАВГОСТЕХНАДЗОР
220030, г. Минск, ул. Кирова 15,
8(017), факс: 327-07-76

Начальник	Малахов Иван Михайлович	vel (029) 105 05 32	327-72-11
Заместитель начальника - гос. инспектор	Маевский Александр Анатольевич insp@mshp.gov.by	vel (029) 345-26-46	220-26-86
Консультант	Терехов Василий Николаевич tehnadzr@mshp.gov.by	vel (029) 316-94-15	327-07-76
Гос. инспектор	Тимошук Виктор Евстафьевич insp2@mshp.gov.by	vel (044) 749-22-81	226-01-88

МИНСКАЯ ГОРОДСКАЯ ИНСПЕКЦИЯ
220073, г. Минск, ул. 3-го Сентября 1а, gtn-m@tut.by
8(017), факс: 207-34-46

Начальник	Лосев Алексей Иванович	мтс (029) 700-20-74 мтс (029) 574-06-54	207-34-46
Инспектор	Пташник Дмитрий Михайлович	vel (044) 759-81-82	207-34-46

БРЕСТСКАЯ ОБЛАСТНАЯ ИНСПЕКЦИЯ
224005, г. Брест, ул. Ленина 11, gosteh@brest-region.by
8(0162), факс: 21-56-38, 21-15-01

Начальник	Хлебус Вячеслав Леонтьевич	мтс (029) 724-03-95 vel (029) 113-67-77	21-22-21 21-56-38
Инспектор	Бахарев Олег Владимирович	мтс (029) 220-94-90 vel (029) 922-21-10	21-56-38

БАРАНОВИЧСКАЯ РАЙОННАЯ ИНСПЕКЦИЯ
225320, г. Барановичи, ул. Советская 79, 8-(01634), факс: 2-59-16

Начальник	Микула Николай Николаевич	мтс (029) 215-52-50	2-49-24
Инспектор	Павлыш Олег Александрович	мтс (029) 820-96-13	2-49-24

БАРАНОВИЧСКАЯ ГОРОДСКАЯ ИНСПЕКЦИЯ
225320, г.Барановичи, ул.Советская 79, к.617, 8-(01634)

Начальник **Блохин** мтс (029) 527-29-48 2-58-75
Олег Викторович (029) 315-49-91

БЕРЕЗОВСКАЯ РАЙОННАЯ ИНСПЕКЦИЯ
225210, г.Береза, ул.Красноармейская 27, код: 8-(01643), факс: 2-77-00

Начальник **Якушик** мтс (029) 505-16-35 2-77-10
Сергей Николаевич

БРЕСТСКАЯ РАЙОННАЯ ИНСПЕКЦИЯ
224000, г.Брест, ул.Коммунистическая 23, 8-(0162), факс: 20-08-39

Начальник **Калита** мтс (033) 640-02-48 22-17-84
Василий Алексеевич

БРЕСТСКАЯ ГОРОДСКАЯ ИНСПЕКЦИЯ
224005, г.Брест, ул.Энгельса 3, 8-(0162)

Начальник **Форись** Николай Константинович мтс (029) 221-30-94 21-65-29

ГАНЦЕВИЧСКАЯ РАЙОННАЯ ИНСПЕКЦИЯ
225440, г.Ганцевичи, ул.Октябрьская 1, 8-(01646), факс: 2-22-48

Начальник **Метельский** vel (029) 123-76-26 2-22-47
Александр Павлович

ДРОГИЧИНСКАЯ РАЙОННАЯ ИНСПЕКЦИЯ
225830, г.Дрогичин, ул.Ленина 138, 8-(01644), факс: 3-16-74

Начальник **Гриневич** мтс (029) 574-16-47 3-65-60
Николай Иванович vel (044) 512-67-61

ЖАБИНКОВСКАЯ РАЙОННАЯ ИНСПЕКЦИЯ
225110, г.Жабинка, ул.Кирова 65, 8-(01641), факс: 2-24-84

Начальник **Климовец** Николай Петрович мтс (029) 769-85-66 2-10-15

ИВАНОВСКАЯ РАЙОННАЯ ИНСПЕКЦИЯ
225800, г.Иваново, пл.Октября 2, 8-(01652), факс: 2-21-71

Начальник **Типун** мтс (029) 223-28-76 2-12-81
Геннадий Степанович vel (029) 393-50-24

ИВАЦЕВИЧСКАЯ РАЙОННАЯ ИНСПЕКЦИЯ
225291, г.Ивацевичи, ул.Ленина 44, 8-(01645), факс: 9-16-36

Начальник **Михаленко** мтс (029) 525-79-43 9-37-74
Владимир Иванович

КАМЕНЕЦКАЯ РАЙОННАЯ ИНСПЕКЦИЯ

225050, г.Каменец, ул.Брестская 9, 8-(01631), факс: 2-22-57

Начальник **Дацкевич** vel (029) 610-34-36 2-17-84
Юрий Николаевич мтс (029) 727-83-41

КОБРИНСКАЯ РАЙОННАЯ ИНСПЕКЦИЯ

225306, г.Кобрин, ул.Суворова 25, 8-(01642), факс: 2-36-56

Начальник **Головацкий** мтс (029) 229-30-58 2-57-42
Михаил Васильевич

ЛУНИНЕЦКАЯ РАЙОННАЯ ИНСПЕКЦИЯ

225650, г.Лунинец, ул.Красная 1, 8-(01647), факс: 6-24-78

Начальник **Чирец** vel (029) 132-39-07 6-15-91
Александр Михайлович
Инспектор **Мельянец** vel (044) 581-88-85 6-15-91
Вячеслав Сергеевич

ЛЯХОВИЧСКАЯ РАЙОННАЯ ИНСПЕКЦИЯ

225372, г.Ляховичи, пл.Ленина3, Дом Советов, 8-(01633), факс: 2-13-83

Начальник **Бондарь** мтс (029) 526-58-70 2-22-67
Александр Николаевич

МАЛОРИТСКАЯ РАЙОННАЯ ИНСПЕКЦИЯ

225910, г.Малорита, ул.Красноармейская 1, 8-(01651), факс: 2-30-73

Начальник **Бурштын** мтс (033) 322-82-85 2-17-77
Анатолий Яковлевич

ПИНСКАЯ ГОРОДСКАЯ ИНСПЕКЦИЯ

225710, г.Пинск, ул.Партизанская, д.33а 8-(01653) факс: 2-40-84

Начальник **Жовнер** vel (029) 666-82-65 2-40-84
Олег Геннадьевич мтс (033) 376-76-07

ПИНСКАЯ РАЙОННАЯ ИНСПЕКЦИЯ

225710, г.Пинск, ул.Днепровской флотилии 21, 8-(01653), факс: 1-73-52

Начальник **Шабуня** vel (029) 128-59-89 1-79-01
Александр Николаевич
Инспектор **Лисюк** vel (029) 684-91-29 2-26-27
Андрей Степанович (приемные дни)

ПРУЖАНСКАЯ РАЙОННАЯ ИНСПЕКЦИЯ

225140, г.Пружаны, ул.Р.Ширмы 17, 8-(01632), факс: 7-14-45

Начальник **Дряпко** мтс (029) 809-34-80 9-11-64
Николай Григорьевич
Инспектор **Валюшко** мтс (029) 798-38-73 9-11-64
Сергей Викторович

СТОЛИНСКАЯ РАЙОННАЯ ИНСПЕКЦИЯ

225510, г.Столин, ул.Советская 69, 8-(01655), факс: 6-16-36

Начальник **Богатко**

мтс (029) 729-00-69 2-40-97

Валерий Иванович

ВИТЕБСКАЯ ОБЛАСТНАЯ ИНСПЕКЦИЯ

210010, г.Витебск, ул.Гоголя 14, gtncheef@agro.vitebsk.by

8-(0212), факс: 35-93-00

Начальник	Короткевич Николай Геннадьевич	мтс (029) 712-70-76 (029) 698-87-19	35-93-78
Инспектор	Смычков Петр Николаевич	мтс (029) 593-86-10	ф.35-93-00

БЕШЕНКОВИЧСКАЯ РАЙОННАЯ ИНСПЕКЦИЯ

211361, г.п.Бешенковичи, ул. Бешенковичская 10, 8-(02131), факс: 2-10-05

Начальник	Подрез Виталий Геннадьевич	мтс (029) 516-60-07	4-15-05
-----------	--------------------------------------	---------------------	---------

БРАСЛАВСКАЯ РАЙОННАЯ ИНСПЕКЦИЯ

211970, г.п.Браслав, ул.Советская 103, 8-(02153), факс: 2-25-86

Начальник	Заяц Леонид Петрович	мтс (029) 219-61-35	3-51-09
-----------	--------------------------------	---------------------	---------

ВЕРХНЕДВИНСКАЯ РАЙОННАЯ ИНСПЕКЦИЯ

211620, г.Верхнедвинск, ул.Кооперативная 1, 8-(02151), факс: 2-14-51

Начальник	Болдак Виктор Владимирович	мтс (029) 518-57-68	6-34-51
-----------	--------------------------------------	---------------------	---------

ВИТЕБСКАЯ РАЙОННАЯ ИНСПЕКЦИЯ

210001, г.Витебск, ул.Советской Армии, 3, 8-(0212), факс: 36-32-74

Начальник	Барилко Андрей Михайлович	vel (044) 749-70-71 мтс (029) 594-33-01	66-65-41
Инспектор	Скупяко Петр Григорьевич	vel (029) 216-56-77 vel (044) 730-06-01	66-65-41

ВИТЕБСКАЯ ГОРОДСКАЯ ИНСПЕКЦИЯ

210001, г.Витебск, ул.Замковая 4, 8-(0212), факс 33-61-01

Начальник	Латышев Сергей Викторович	мтс (029) 599 94 29	33-60-32
-----------	-------------------------------------	---------------------	----------

ГЛУБОКСКАЯ РАЙОННАЯ ИНСПЕКЦИЯ

211800, г.Глубокое, ул.Московская 8, 8-(02156), факс: 2-29-84

Начальник	Гурский Виктор Богданович	мтс (033) 337-32-50	2-29-84
Инспектор	Белый Николай Леонидович	мтс (033) 337-74-25	2-29-84

ГОРОДОКСКАЯ РАЙОННАЯ ИНСПЕКЦИЯ

211573, г.Городок, ул.Пролетарская 2, 8-(02139), факс: 4-32-46

Начальник **Карань** мтс (029) 598 34 77 4-32-46
Сергей Владимирович vel (044) 710-04-88

ДОКШИЦКАЯ РАЙОННАЯ ИНСПЕКЦИЯ

211720, г.Докшицы, ул. Ленинская 31, 8-(02157), факс: 2-26-30

Начальник **Нестерович** мтс (029) 557-84-96 т/ф 2-13-10
Петр Александрович

ДУБРОВЕНСКАЯ РАЙОННАЯ ИНСПЕКЦИЯ

211040, г.Дубровно, ул.Комсомольская 18, 8-(02137), факс: 4-22-83

Начальник **Анищенко** мтс (029) 715-76-72 4-22-94
Игорь Михайлович

ЛЕПЕЛЬСКАЯ РАЙОННАЯ ИНСПЕКЦИЯ

211174, г.Лепель, ул.Ленинская,6 8-(02132), факс: 4-14-86

Начальник **Кожан** мтс (029) 598-97-86 4-14-70
Станислав Геннадьевич

ЛИОЗНЕНСКАЯ РАЙОННАЯ ИНСПЕКЦИЯ

211200, г.п.Лиозно, ул.Ленина 94, 8-(02138), факс: 2-19-71,

Начальник **Слиньков** мтс (029) 598-26-08 5-12-95
Владимир Анатольевич

МИОРСКАЯ РАЙОННАЯ ИНСПЕКЦИЯ

211930, г.п.Миоры, ул.Кирова 44, 8-(02152), факс: 2-17-52

Начальник **Яскевич** мтс (029) 898-48-47 4-18-79
Владимир Константинович

ОРШАНСКАЯ РАЙОННАЯ ИНСПЕКЦИЯ

211030, г.Орша, ул.Островского 2, 8-(0216), факс: 51-14-01

Начальник **Храбрый** мтс (029) 513-42-33 51-12-86
Павел Михайлович

Инспектор **Мамыко** vel (044) 531-08-21 51-12-86
Денис Анатольевич

ПОЛОЦКАЯ РАЙОННАЯ ИНСПЕКЦИЯ

211400, г.Полоцк, ул.Толстого 6, 8-(0214), факс: 42-31-08

Начальник **Кондауров** мтс (029) 712-90-23 42-31-08
Василий Николаевич

Инспектор **Авсиевич** мтс (033) 695-32-59 42-31-08
Евгений Васильевич

ПОСТАВСКАЯ РАЙОННАЯ ИНСПЕКЦИЯ

211875, г.Поставы, пл.Ленина 25, 8-(02155), факс: 4-10-05

Начальник **Костень** мтс (029) 717-93-99 4-26-52
Дмитрий Васильевич

РОССОНСКАЯ РАЙОННАЯ ИНСПЕКЦИЯ

211460, г.п.Россоны, ул.Лапенко 27, 8-(02159), факс: 2-14-74

Начальник **Хвостов** мтс (033) 675-42-46 4-22-92
Сергей Владимирович

СЕННЕНСКАЯ РАЙОННАЯ ИНСПЕКЦИЯ

211120, г.Сенно, ул.К.Маркса 2, 8-(02135), факс: 4-18-34

Начальник **Масалович** мтс (029) 216-49-02 4-19-04
Александр Егорович

ТОЛОЧИНСКАЯ РАЙОННАЯ ИНСПЕКЦИЯ

211070, г.Толочин, ул.Ленина 1, 8-(02136), факс: 2-20-12

Начальник **Толкачев** мтс (029) 592-65-44 2-15-53
Алексей Леонидович

УШАЧСКАЯ РАЙОННАЯ ИНСПЕКЦИЯ

211480, г.п.Ушачи, ул.Ленинская 12, 8-(02158), факс: 2-10-05

Начальник **Пухальский** мтс (029) 599-22-90 2-01-33
Иван Николаевич

ЧАШНИКСКАЯ РАЙОННАЯ ИНСПЕКЦИЯ

211149, г.п.Чашники, пл.Свободы 5, 8-(02133), факс: 4-12-05

Начальник **ПУХ** (029) 898-95-44 4-16-05
Антон Валерьевич

ШАРКОВЩИНСКАЯ РАЙОННАЯ ИНСПЕКЦИЯ

211910, г.п.Шарковщина, ул.Комсомольская 15, 8-(02154), факс: 4-19-48

Начальник **Лутохин** vel (029) 179-55-58 4-19-48
Василий Северьянович мтс (029) 892-80-58

ШУМИЛИНСКАЯ РАЙОННАЯ ИНСПЕКЦИЯ

211260, г.п.Шумилино, ул.Короткина 10, 8-(02130) факс: 2-10-05

Начальник **Понтаплев** мтс (029) 295-38-31 4-14-94
Сергей Николаевич

ГОМЕЛЬСКАЯ ОБЛАСТНАЯ ИНСПЕКЦИЯ

246050, г.Гомель, пл.Ленина 2, gomelobltech1@tut.by
8-(0232), факс: 75-43-86

Начальник **Андрейковец** vel (029) 628-99-90 33-43-86
Александр Николаевич

Заместитель начальника	Семенков Леонид Иванович	vel (029) 382-08-53	33-43-87
Инспектор	Свириденко Николай Владимирович	vel (029) 155-95-47	23-22-00

БРАГИНСКАЯ РАЙОННАЯ ИНСПЕКЦИЯ

247630, г.п. Брагин, пл.Ленина 5, 8-(02344), факс: 2-13-20

Начальник	Корень Юрий Сергеевич	vel (029) 387-72-47	2-22-44
-----------	---------------------------------	---------------------	---------

БУДА-КОШЕЛЕВСКАЯ РАЙОННАЯ ИНСПЕКЦИЯ

247350, г.Буда-Кошелево, ул.Комсомольская 51, 8-(02336), факс: 2-05-76

Начальник	Боженков Николай Александрович	(033) 362-50-94	2-12-71
-----------	--	-----------------	---------

ВЕТКОВСКАЯ РАЙОННАЯ ИНСПЕКЦИЯ

247120, г.Ветка, Красная площадь 7, 8-(02330), факс:

Начальник	Саховский Александр Григорьевич	vel (029) 615-67-72 mтс (029) 290-52-10	4-28-26
-----------	---	--	---------

ГОМЕЛЬСКАЯ РАЙОННАЯ ИНСПЕКЦИЯ

246046, г.Гомель, ул.Севастопольская 135а, 8-(0232), факс: 36-11-97

Начальник	Моисеенко Федор Леонидович	mтс (029) 635-23-45	53-62-26
-----------	--------------------------------------	---------------------	----------

ДОБРУШСКАЯ РАЙОННАЯ ИНСПЕКЦИЯ

247060, г.Добруш, ул.Князя Паскевича 9, 8-(02333), факс: 2-17-35

Начальник	Игнатенко Евгений Александрович	vel (044) 712-30-77	3-16-65
-----------	---	---------------------	---------

ЕЛЬСКАЯ РАЙОННАЯ ИНСПЕКЦИЯ

247820, г.Ельск, ул.Дзержинского 2, 8-(02354), факс: 2-13-20

Начальник	Левковский Михаил Петрович	(029) 695-89-81	2-34-80
-----------	--------------------------------------	-----------------	---------

ЖИТКОВИЧСКАЯ РАЙОННАЯ ИНСПЕКЦИЯ

247960, г.Житковичи, Сосновый, 8-(02353), факс: 2-13-69 (пр.)

Начальник	Козел Александр Николаевич	(044) 558-84-82	2-10-45
-----------	--------------------------------------	-----------------	---------

ЖЛОБИНСКАЯ РАЙОННАЯ ИНСПЕКЦИЯ

247210, г.Жлобин, ул.Петровского 31, 8-(02334), факс: 3-01-35

Начальник	Жуков Сергей Александрович	vel (044) 721-11-68	3-13-79
-----------	--------------------------------------	---------------------	---------

КАЛИНКОВИЧСКАЯ РАЙОННАЯ ИНСПЕКЦИЯ

247710, г.Калинковичи, пл.Ленина 2, 8-(02345), факс: 3-10-10

Начальник **Кравцов** vel (029) 105-88-64 3-17-90
Александр Николаевич мтс (033) 315-08-99

КОРМЯНСКАЯ РАЙОННАЯ ИНСПЕКЦИЯ

247170, г.Корма, ул.Ильющенко 34, 8-(02337), факс: 2-13-68 (бух.)

Начальник **Русый** vel (029) 152-67-09 2-13-06
Степан Иванович

ЛЕЛЬЧИЦКАЯ РАЙОННАЯ ИНСПЕКЦИЯ

247840, г.Лельчицы, ул.Советская 82, 8-(02356), факс: 2-13-20

Начальник **Рагойжа** vel (029) 161-61-62 т/ф5-07-03
Евгений Евгеньевич

ЛОЕВСКАЯ РАЙОННАЯ ИНСПЕКЦИЯ

247100, г.Лоев, ул.Советская 2, 8-(02347), факс: 2-07-20

Начальник **Юковский** vel (029) 325-69-59 4-06-87
Валерий Станиславович

МОЗЫРСКАЯ РАЙОННАЯ ИНСПЕКЦИЯ

247760, г.Мозырь, пл.Ленина 16, 8-(02363), факс: 2-12-20

Начальник **Кулыгин** vel (044) 754-09-39 2-13-92
Александр Владимирович мтс (033) 647-84-27

НАРОВЛЯНСКАЯ РАЙОННАЯ ИНСПЕКЦИЯ

247800, г.Наровля, ул.Ленина 3, 8-(02355), факс: 2-13-20

Начальник **Вишневский** мтс (029) 254-05-41 2-11-32
Владимир Васильевич мтс (029) 233-46-15 2-13-20

ОКТЯБРЬСКАЯ РАЙОННАЯ ИНСПЕКЦИЯ

247319, г.п.Октябрьский, ул. Савецкая, 57, 8-(02357), факс: 5-42-00

Начальник **Старинович** vel (029) 325-13-06 5-41-99
Александр Васильевич

ПЕТРИКОВСКАЯ РАЙОННАЯ ИНСПЕКЦИЯ

247940, г.Петриков, ул.Гагарина 17, 8-(02350), факс: 5-21-73, 5-35-16

Начальник **Омельченко** мтс (033) 619-57-52 5-35-16
Олег Ефимович

РЕЧИЦКАЯ РАЙОННАЯ ИНСПЕКЦИЯ

247500, г.Речица, ул.Урожайная 7, 8-(02340), факс: 2-04-95

Начальник **Романов** (044) 716-07-68 7-12-43
Денис Александрович

РОГАЧЕВСКАЯ РАЙОННАЯ ИНСПЕКЦИЯ

247250, г.Рогачев, ул.Интернациональная 7, 8-(02339), факс: 4-16-79

Начальник **Бартош** мтс (029) 287-63-70 4-24-08
Сергей Михайлович vel (029) 193-39-53

СВЕТЛОГОРСКАЯ РАЙОННАЯ ИНСПЕКЦИЯ

247439, г.Светлогорск, пл.Центральная 1, 8-(02342), факс: 5-27-88

Начальник **Атрашонок** vel (029) 628-45-00 2-25-41
Андрей Александрович

ХОЙНИКСКАЯ РАЙОННАЯ ИНСПЕКЦИЯ

247600, г.Хойники, ул.Советская, 68, 8-(02346), факс: 2-19-80

Начальник **Зяц** vel (029) 368-89-62 2-11-97
Леонид Иванович

ЧЕЧЕРСКАЯ РАЙОННАЯ ИНСПЕКЦИЯ

247150, г.Чечерск, ул.Советская 36, 8-(02332), факс: 3-13-20

Начальник **Кононков** мтс (029) 258-65-11 3-23-42
Иван Петрович vel (044) 709-85-73

ГРОДНЕНСКАЯ ОБЛАСТНАЯ ИНСПЕКЦИЯ

230696, г.Гродно, ул.Лермонтова 2,
nachgtn@agro-grodno.by, glinggtn@agro-grodno.by
8-(0152), факс 74-20-60

Начальник **Корнейчук** мтс (033) 901-19-00 74-20-60
Михаил Иванович

Инспектор **Прокопец** мтс (029) 268-28-93 74-21-62
Виктор Васильевич

БЕРЕСТОВИЦКАЯ РАЙОННАЯ ИНСПЕКЦИЯ

231778, г.п. Б.Берестовица, пер.Зеленый 3, 8-(01511), факс: 2-33-25

Начальник **Станкевич** мтс (033) 622-23-17 т/ф2-33-25
Анатолий Петрович

ВОЛКОВЫССКАЯ РАЙОННАЯ ИНСПЕКЦИЯ

231900, г.Волковыск, ул.Дзержинского 3, 8-(01512), факс: 4-13-93

Начальник **Гришкевич** мтс (033) 665 78 41 4-58-25
Игорь Олегович

ВОРОНОВСКАЯ РАЙОННАЯ ИНСПЕКЦИЯ

231391, г.п.Вороново, ул.Советская 34, 8-(01594), факс: 2-52-81 ф.

Начальник **Потько** мтс (033) 690 90 61 2-13-78
Артур Чеславович

ГРОДНЕНСКАЯ РАЙОННАЯ ИНСПЕКЦИЯ
230029, г.Гродно, ул.М.Горького 51-9, 8-(0152), факс:

Начальник	Воробьев Андрей Николаевич	мтс (029) 781-75-13 vel (044) 955-19-67	т/ф 74-11-03
Инспектор	Рыхлицкий Андрей Николаевич	vel (029) 601-59-03	т/ф 74-11-03

ГРОДНЕНСКАЯ ГОРОДСКАЯ ИНСПЕКЦИЯ
230023, г.Гродно, пл.Тызенгауза,3 к.3, 8-(0152)

Начальник	Бондаревич Анатолий Анатольевич	мтс (029) 587-90-96	72-01-99
-----------	--	---------------------	----------

ДЯТЛОВСКАЯ РАЙОННАЯ ИНСПЕКЦИЯ
231471, г.п.Дятлово, ул.Красноармейская 3, 8-(01563), факс: 2-16-72

Начальник	Шундрик Александр Александрович	vel (044) 762-60-19	6-12-10
-----------	---	---------------------	---------

ЗЕЛЬВЕНСКАЯ РАЙОННАЯ ИНСПЕКЦИЯ
231940, г.п.Зельва, ул.17 Сентября 29, 8-(01564), факс: 2-11-36

Начальник	Земба Евгений Евгеньевич	vel (029) 222-93-17	2-42-96 т/ф.
-----------	------------------------------------	---------------------	--------------

ИВЬЕВСКАЯ РАЙОННАЯ ИНСПЕКЦИЯ
231330, г.п.Ивье, пл.Комсомольская 1, 8-(01595), факс: 2-17-08

Начальник	Дедуль Геннадий Францевич	мтс (033) 340-54-77	2-21-95 2-17-08
-----------	-------------------------------------	---------------------	--------------------

КОРЕЛИЧСКАЯ РАЙОННАЯ ИНСПЕКЦИЯ
231430, г.п.Кореличи, пл.17 Сентября 9, 8-(01596), факс: 2-24-58

Начальник	Пересько Николай Павлович	мтс (029) 594-26-97	2-22-99
-----------	-------------------------------------	---------------------	---------

ЛИДСКАЯ РАЙОННАЯ ИНСПЕКЦИЯ
231300, г.Лида, ул.Советская 8, 8-(01545), факс: 3-39-49

Начальник	Урбанович Игорь Леонидович	vel (029) 610-52-84) 358-46-49	2-87-87
Инспектор	Малец Александр Федорович	vel (029) 339-25-52 мтс (029) 286-14-65	2-87-87

МОСТОВСКАЯ РАЙОННАЯ ИНСПЕКЦИЯ
231600, г.Мосты, пл.Ленина 3, 8-(01515), факс:

Начальник	Сыско Сергей Иванович	vel (029) 118-19-41 мтс (029) 551-50-56	3-37-02 т/ф.
-----------	---------------------------------	--	--------------

НОВОГРУДСКАЯ РАЙОННАЯ ИНСПЕКЦИЯ

231400, г.Новогрудок, ул.А.Мицкевича 11, 8-(01597), факс: 2-13-89

Начальник	Коляда Артем Анатольевич	vel (044) 579-19-77	2-13-88
Инспектор	Королько Виктор Александрович	vel (033) 688-47-68	2-13-88

ОСТРОВЕЦКАЯ РАЙОННАЯ ИНСПЕКЦИЯ

231210, г.п.Островец, ул.Октябрьская 5, 8-(01591), факс: 2-14-46

Начальник	Полещук Сергей Васильевич	vel (029) 360-42-64	2-13-96
-----------	-------------------------------------	---------------------	---------

ОШМЯНСКАЯ РАЙОННАЯ ИНСПЕКЦИЯ

231103, г.Ошмяны, ул.Советская 103-43, 8-(01593) факс: 4-54-36

Начальник	Кирковский Александр Иванович	vel (029) 348-08-21	4-47-23
-----------	--------------------------------------	---------------------	---------

СВИСЛОЧСКАЯ РАЙОННАЯ ИНСПЕКЦИЯ

231960, г.п.Свислочь, ул.Ленина 2, 8-(01513), факс: 3-31-82

Начальник	Ярошевич Виктор Иванович	мтс (029) 580-19-57	3-35-38
-----------	------------------------------------	---------------------	---------

СЛОНИМСКАЯ РАЙОННАЯ ИНСПЕКЦИЯ

231800, г.Слоним, ул.Красноармейская 40, 8-(01562), факс: 5-07-09

Начальник	Гайко Сергей Николаевич	vel (029) 365-35-79	5-08-11
-----------	-----------------------------------	---------------------	---------

СМОРГОНСКАЯ РАЙОННАЯ ИНСПЕКЦИЯ

231000, г.Сморгонь, ул.Ленина 5, 8-(01592), факс: 3-76-83

Начальник	Смольц Александр Павлович	vel (029) 122-52-53	3-76-96
-----------	-------------------------------------	---------------------	---------

ЩУЧИНСКАЯ РАЙОННАЯ ИНСПЕКЦИЯ

231513, г.Щучин, пл.Свободы 11, 8-(01514), факс: 2-83-38

Начальник	Ковалевский Антон Николаевич	vel (029) 672-01-12	2-95-93
-----------	--	---------------------	---------

МИНСКАЯ ОБЛАСТНАЯ ИНСПЕКЦИЯ

220039, г.Минск, ул.Чкалова 5а, minoblgt@mail.ru
8-(017), факс: 222-90-57, 224-91-95

Начальник	Злотник Валерий Ефимович	vel (029) 627-72-11 мтс (029) 576-72-11	213-17-51
Инспектор	Свирид Руслан Игоревич	vel (029) 302-31-91 мтс (029) 555-90-31	500-46-42 222-90-57

БЕРЕЗИНСКАЯ РАЙОННАЯ ИНСПЕКЦИЯ
223310, г.Березино, ул.Октябрьская 18, 8-(01715)

Начальник **Желнерович** vel (029) 353-98-44 5-59-73
Сергей Николаевич

БОРИСОВСКАЯ РАЙОННАЯ ИНСПЕКЦИЯ
222120, г.Борисов, пр-т Революции 45, 8-(01777), факс: 3-35-61, 3-24-18

Начальник **Акуневич** vel (029) 368-81-25 3-24-18 ф.
Александр Васильевич
Инспектор **Богдан** 6-28-71
Сергей Петрович

ВИЛЕЙСКАЯ РАЙОННАЯ ИНСПЕКЦИЯ
222410, г.Вилейка, ул.Водопьянова 24, 8-(01771)

Начальник **Яцыно** vel (029) 611-25-00 5-48-82
Александр Николаевич

ВОЛОЖИНСКАЯ РАЙОННАЯ ИНСПЕКЦИЯ
222357, г.Воложин, пл.Свободы 2, 8-(01772), факс: 5-51-71

Начальник **Слабощкий** vel (029) 656-53-49 5-52-50
Дмитрий Николаевич

ДЗЕРЖИНСКАЯ РАЙОННАЯ ИНСПЕКЦИЯ
222720, г.Дзержинск, пл.Дзержинского 1, 8-(01716)

Начальник **Кулаженко** мтс (033) 358-97-69 5-29-85
Александр Леонидович vel (044) 785-96-84

КЛЕЦКАЯ РАЙОННАЯ ИНСПЕКЦИЯ
222531, г.Клецк, пл.Маяковского 10, 8-(01793), факс: 6-82-27

Начальник **Горбач** мтс (029) 504-62-00 6-82-27
Леонид Алексеевич vel (029) 349-78-41

КОПЫЛЬСКАЯ РАЙОННАЯ ИНСПЕКЦИЯ
223927, г.Копыль, пл.Ленина 6, 8-(01719), факс: 5-53-36

Начальник **Прохореня** мтс (029) 575-11-73 5-52-16
Валерий Михайлович vel (044) 775-11-73

КРУПСКАЯ РАЙОННАЯ ИНСПЕКЦИЯ
222010, г.Крупки, ул.Советская 6, 8-(01796), факс: 5-58-27

Начальник **Попеску** vel (044) 453-76-12 5-51-25
Валентин Васильевич vel (029) 03-57-68
мтс (033) 640-2

ЛОГОЙСКАЯ РАЙОННАЯ ИНСПЕКЦИЯ
223110, г.Логойск, ул.Советская 15, 8-(01774)

Начальник **Моисеенко** vel (029) 630-72-73 5-42-57
Сергей Григорьевич

ЛЮБАНСКАЯ РАЙОННАЯ ИНСПЕКЦИЯ

223810, г.Любань, ул.Первомайская 35, 8-(01794), факс: 5-57-41 пр.

Начальник Комушенко Андрей Александрович	vel (044) 701-47-80	5-52-54 т/ф
--	---------------------	----------------

МИНСКАЯ РАЙОННАЯ ИНСПЕКЦИЯ

220073, г.Минск, ул.Ольшевского 8, 8-(017), факс: 204-73-11

Начальник Шимук Татьяна Виленовна	мтс (029) 556-69-55 vel (029) 643-26-74	204-78-73
---	---	-----------

Инспектор Дубницкий Юрий Ромуальдович	vel (029) 191-79-08 мтс (029) 513-82-82	204-78-73
---	--	-----------

МОЛОДЕЧНЕНСКАЯ РАЙОННАЯ ИНСПЕКЦИЯ

222310, г.Молодечно, ул.Виленская 6, 8-(01767), факс: 7-05-82

Начальник Завацкий Анатолий Николаевич	vel (029) 122-84-32	7-13-92 ф.
--	---------------------	------------

МЯДЕЛЬСКАЯ РАЙОННАЯ ИНСПЕКЦИЯ

222380, г.Мядель, пл.Ленина 1, 8-(01797), факс: (дисп)5-44-43

Начальник Короленок Игорь Сергеевич	vel (044) 550-92-87 мтс (029) 853-79-71-13-92	5-55-52
--	--	---------

НЕСВИЖСКАЯ РАЙОННАЯ ИНСПЕКЦИЯ

222620, г.Несвиж, ул.Советская 1, 8-(01770), факс:

Начальник Севрюк Петр Юрьевич	vel (029) 339-52-86	5-90-67
---	---------------------	---------

ПУХОВИЧСКАЯ РАЙОННАЯ ИНСПЕКЦИЯ

222811, г.Марьина Горка, ул.Ленинская 47, 8-(01713), факс: 35-1-48

Начальник Широкий Денис Геннадьевич	мтс (033) 305-01-42 мтс (029) 850-24-34	35-1-48
Инспектор Гончарик Егор Викторович	8029 554-78-49	35-1-48

СМОЛЕВИЧСКАЯ РАЙОННАЯ ИНСПЕКЦИЯ

222201, г.Смолевичи, ул.Советская 125, 8-(01776), факс: 5-30-90 пр.

Начальник Слепица Николай Николаевич	мтс (033) 902-71-35	т/ф 5-58-51
--	---------------------	-------------

СЛУЦКАЯ РАЙОННАЯ ИНСПЕКЦИЯ

223610, г.Слуцк, ул.Ленина 189, 8-(01795), факс: 5-30-90 (пр.)

Начальник Коберец Роман Сергеевич	vel 8 029 132 60 08	5-20-38 ф.
---	---------------------	------------

СОЛИГОРСКАЯ РАЙОННАЯ ИНСПЕКЦИЯ

223710, г.Солигорск, ул.Козлова 35, 8-(01742), факс: 2-06-27

Начальник Бань Александр Александрович	мтс (029) 705-51-06 vel (029) 112-06-27	2-06-27
Инспектор Бибко Максим Константинович	vel (044) 727-37-12	2-06-27

СТАРОДОРОЖСКАЯ РАЙОННАЯ ИНСПЕКЦИЯ

222910, г.Старые Дороги, ул.Пролетарская 38, 8-(01792), факс: 5-43-61

Начальник Кореник Александр Владимирович	vel (029) 648-08-53	5-47-69
--	---------------------	---------

СТОЛБЦОВСКАЯ РАЙОННАЯ ИНСПЕКЦИЯ

222660, г.Столбцы, ул.Ленинская 45, 8-(01717), факс: 5-47-69

Начальник Конколович Николай Николаевич	мтс (033) 333-49-68 мтс (029) 762-17-31	т/ф 7-75- 24
---	--	-----------------

УЗДЕНСКАЯ РАЙОННАЯ ИНСПЕКЦИЯ

223400, г.Узда, ул.Советская 22, 8-(01718), факс: 6-54-43

Начальник		6-53-81
-----------	--	---------

ЧЕРВЕНСКАЯ РАЙОННАЯ ИНСПЕКЦИЯ

223210, г.Червень, пл.Свободы 6, 8-(01714), факс (эк.): 2-86-42

Начальник Копальнюк Николай Николаевич	мтс (033) 663-03-79 8 (029) 641-71-15	2-86-64
--	--	---------

МОГИЛЕВСКАЯ ОБЛАСТНАЯ ИНСПЕКЦИЯ

212030, г.Могилев, ул.Первомайская 71, texnadzor332@tut.by
8-(0222), факс: 33-29-69, 33-30-66

Начальник Зотов Дмитрий Васильевич	мтс (029) 748-71-63 vel (044) 794-38-03	33-29-69 33-30-66
Инспектор Шумилкин Дмитрий Сергеевич	vel (029) 697-41-67	33-29-69

БЕЛЫНИЧСКАЯ РАЙОННАЯ ИНСПЕКЦИЯ

213051, г.Белыничи, ул.Советская 29, 8-(02232), факс:

Начальник Атрошкин Александр Павлович	мтс (033) 658-54-51	78-7-60
---	---------------------	---------

БОБРУЙСКАЯ РАЙОННАЯ ИНСПЕКЦИЯ

213800, г.Бобруйск, ул.Пушкина 215а, 8-(02257), факс: 4-91-80 (пр.)

Начальник Сапего Александр Викторович	(029) 265-09-04 vel (029) 379-86-71	2-05-62
Инспектор		2-05-62

БЫХОВСКАЯ РАЙОННАЯ ИНСПЕКЦИЯ

213352, г.Быхов, ул.Ленина 37, 8-(02231), факс: 7-79-26 (эк.)

Начальник	Король	vel (044) 760-19-16	7-97-42
Инспектор	Артем Анатольевич		

ГЛУССКАЯ РАЙОННАЯ ИНСПЕКЦИЯ

213879, г.п.Глуск, ул.Кирова 16, 8-(02230)

Начальник	Данильчик	vel (044) 757-93-36	7-88-79
	Даниил Александрович		

ГОРЕЦКАЯ РАЙОННАЯ ИНСПЕКЦИЯ

213410, г.Горки, ул.Якубовского 9а, 8-(02233), факс: 78-8-47

Начальник	Беспалов	vel (044) 486-26-97	7-67-68
	Денис Николаевич	mts (033) 313-65-89	

ДРИБИНСКАЯ РАЙОННАЯ ИНСПЕКЦИЯ

213971, г.Дрибин, ул.Ленина 35, 8-(02248), факс: 2-58-41

Начальник	Кулак	vel (044) 585-10-70	2-56-18
	Андрей Викторович	mts (029) 245-64-58	

КИРОВСКАЯ РАЙОННАЯ ИНСПЕКЦИЯ

213931, г.Кировск, ул.Кирова 80, 8-(02237)

Начальник	Пархамович	vel (029) 365-60-52	7-91-28
	Николай Федорович		

КЛИМОВИЧСКАЯ РАЙОННАЯ ИНСПЕКЦИЯ

213633, г.Климовичи, пл.В.Октября 2, 8-(02244), факс: 7-80-18

Начальник	Моисеенко	vel(044) 715-79-51	7-78-31
	Николай Анатольевич		

КЛИЧЕВСКАЯ РАЙОННАЯ ИНСПЕКЦИЯ

213901, г.Кличев, ул.Ленинская 56, 8-(02236), факс: 7-92-86

Начальник	Казеко	vel(044) 762-76-73	7-92-91
	Геннадий Александрович		

КОСТЮКОВИЧСКАЯ РАЙОННАЯ ИНСПЕКЦИЯ

213640, г.Костюковичи, ул.Ленинская 93, 8-(02245), факс: 7-81-45

Начальник			7-81-49
-----------	--	--	---------

КРАСНОПОЛЬСКАЯ РАЙОННАЯ ИНСПЕКЦИЯ

213560, г.п.Краснополье, ул.Советская 15, 8-(02238), факс: 2-17-20

Начальник	Романенко	vel (029) 379-09-97	2-19-48
	Сергей Алексеевич		

КРИЧЕВСКАЯ РАЙОННАЯ ИНСПЕКЦИЯ

213500, г.Кричев, ул.Советская 49, 8-(02241), факс: 5-12-48

Начальник	Кузнецов Сергей Александрович	мтс (029) 242-21-45 vel (029) 383-30-13	26-0-24
-----------	---	--	---------

КРУГЛЯНСКАЯ РАЙОННАЯ ИНСПЕКЦИЯ

213189, г.п.Круглое, ул.Советская 34, 8-(02234), факс: 5-11-76

Начальник	Рыльков Владимир Алексеевич	мтс (029) 741-37-44	7-95-87
-----------	---------------------------------------	---------------------	---------

МОГИЛЕВСКАЯ РАЙОННАЯ ИНСПЕКЦИЯ

212003, г.Могилев, ул.Челюскинцев, 63а, 8-(0222), факс: 42-30-63 (пр.)

Начальник	Иваньков Александр Васильевич	vel (044) 702-13-44	42-31-47
Инспектор	Пискунов Сергей Владимирович	vel (029) 135-76-45	42-31-47

МОГИЛЕВСКАЯ ГОРОДСКАЯ ИНСПЕКЦИЯ

212010, г.Могилев, ул.Сурганова 70, 8-(0222), факс: 27-78-15

Mogilevgostehnadzor@tut.by

Начальник	Лещенко Михаил Иванович	(044) 700-91-62	27-78-15
-----------	-----------------------------------	-----------------	----------

МСТИСЛАВСКАЯ РАЙОННАЯ ИНСПЕКЦИЯ

213470, г.Мстиславль, ул.Калинина 21, 8-(02240), факс: 2-12-90

Начальник	Якубенко Михаил Юрьевич	мтс (033) 647-81-66 (029) 154-31-61	2-15-47
-----------	-----------------------------------	--	---------

ОСИПОВИЧСКАЯ РАЙОННАЯ ИНСПЕКЦИЯ

213760, г.Осиповичи, ул.Сумченко 33, 8-(02235), факс:

Начальник	Жданович Александр Евгеньевич	vel (029) 119-56-33	6-60-73
-----------	---	---------------------	---------

СЛАВГОРОДСКАЯ РАЙОННАЯ ИНСПЕКЦИЯ

213245, г.Славгород, ул. Октябрьская 3, 8-(02246) факс: 7-96-97

Начальник	Хатетовский Сергей Федорович	vel (044) 777 95 62 (029) 710-31-45 (029) 150-80-63	7-99-60
-----------	--	---	---------

ХОТИМСКАЯ РАЙОННАЯ ИНСПЕКЦИЯ

213660, г.п.Хотимск, пл.Ленина 2, 8-(02247), факс: 3-21-67

Начальник	Зыков Валентин Александрович	vel (044) 750 96 67	7-92-64
-----------	--	---------------------	---------

ЧАУССКАЯ РАЙОННАЯ ИНСПЕКЦИЯ
213206, г. Чаусы, ул. Ленинская 17, 8-(02242) 7 87-92

Начальник **Платонов** vel (029) 541-29-73 7-89-37
Евгений Александрович

ЧЕРИКОВСКАЯ РАЙОННАЯ ИНСПЕКЦИЯ
213533, г. Чериков, ул. Болдина 31, 8-(02243), факс: 7-92-57

Начальник 7-92-45

ШКЛОВСКАЯ РАЙОННАЯ ИНСПЕКЦИЯ
213004, г. Шклов, ул. Ленинская 76, 8-(02239), факс: 7-81-65

Начальник **Кирилов** vel (029) 695-78-29 7-81-65
Дмитрий Сергеевич
Моисеев vel (029) 388-47-64 7-81-65
Алексей Алексеевич



МІНІСТЭРСТВА
СЕЛЬСКОЙ ГАСПАДАРКІ
І ХАРЧАВАННЯ
РЭСПУБЛІКІ БЕЛАРУСЬ

МИНИСТЕРСТВО
СЕЛЬСКОГО ХОЗЯЙСТВА
И ПРОДОВОЛЬСТВИЯ
РЕСПУБЛИКИ БЕЛАРУСЬ

ЗАГАД

15 *ноябры* № *351*
2018 г. г. Мінск

ПРИКАЗ

г. Минск

О подготовке сельскохозяйственной
техники к полевым работам 2019 года

На основании подпункта 4.2 пункта 4 Положения о Министерстве сельского хозяйства и продовольствия Республики Беларусь, утвержденного постановлением Совета Министров Республики Беларусь от 29 июня 2011 г. № 867 «О некоторых вопросах Министерства сельского хозяйства и продовольствия», с учетом предложений комитетов по сельскому хозяйству и продовольствию областных исполнительных комитетов и Республиканского объединения «Белагросервис», в целях обеспечения своевременной и качественной подготовки сельскохозяйственной техники к полевым работам 2019 года ПРИКАЗЫВАЮ:

1. Установить:

1.1. график по обеспечению технической готовности машинно-тракторного парка к проведению полевых работ в 2019 году согласно приложению 1;

1.2. объемы ремонта полнокомплектной сельскохозяйственной техники ремонтными организациями в 2018/2019 годах согласно приложению 2;

1.3. объемы ремонта узлов и агрегатов сельскохозяйственной техники ремонтными организациями в 2018/2019 годах согласно приложениям 3 и 4;

1.4. объемы ремонта двигателей ремонтными организациями в 2018/2019 годах согласно приложению 5;

1.5. объемы ремонта комбинированной почвообрабатывающе-посевной и комбинированной почвообрабатывающей техники ремонтными организациями в 2018/2019 годах согласно приложению 6;

1.6. объемы ремонта техники для внесения твердых минеральных и твердых органических удобрений ремонтными организациями в 2018/2019 годах согласно приложению 7.

2. Комитетам по сельскому хозяйству и продовольствию областных исполнительных комитетов:

2.1. принять меры по реализации мероприятий по обеспечению качества подготовки сельскохозяйственной техники к полевым работам 2019 года согласно приложению 8;

2.2. до 15 декабря 2018 г.:

внести в соответствующие облисполкомы предложения по направлению из местных бюджетов финансовых средств сельскохозяйственным организациям и организациям, осуществляющим ремонт сельскохозяйственной техники, узлов и агрегатов для обеспечения своевременной подготовки машинно-тракторного парка к полевым работам 2019 года;

создать рабочие группы по изучению, анализу темпов подготовки машинно-тракторного парка к полевым работам 2019 года и оперативному решению связанных с ней вопросов. Результаты работы рабочих групп рассматривать на совещаниях;

2.3. обеспечить своевременную оплату за услуги по ремонту полнокомплектной сельскохозяйственной техники, двигателей и других сложных узлов и агрегатов ремонтным организациям.

3. Комитетам по сельскому хозяйству и продовольствию областных исполнительных комитетов совместно с Республиканским объединением «Белагросервис»:

3.1. до 1 декабря 2018 г.:

направить сельскохозяйственным организациям информацию о ремонтных организациях, осуществляющих в соответствии с требованиями технических нормативных правовых актов ремонт сложных узлов и агрегатов тракторов, зерно- и кормоуборочных комбайнов, другой сложной сельскохозяйственной техники;

завершить дефектовку сельскохозяйственной техники и направить заводам-изготовителям и организациям, обслуживающим сельское хозяйство и входящим в состав Республиканского объединения «Белагросервис», информацию о необходимых запасных частях;

3.3. до 15 декабря 2018 г. сдать в ремонтные организации сложные узлы и агрегаты, ремонт которых в условиях сельскохозяйственных организаций невозможен;

3.4. обеспечить накопление и наличие на складах и базах снабжения запасных частей для своевременного ремонта и восстановления работоспособности сельскохозяйственной техники в период проведения массовых полевых работ для сельскохозяйственной техники, задействованной:

в проведении весенних полевых работ – до 1 февраля 2019 г.;

в проведении заготовки кормов – до 1 апреля 2019 г.;

в проведении уборки и доработки урожая зерновых и зернобобовых культур – до 1 июня 2019 г.;

3.5. совместно с заводами-изготовителями сельскохозяйственной техники до начала проведения массовых полевых работ обеспечить проведение технического обслуживания сложной сельскохозяйственной техники;

3.6. принять иные меры, обеспечивающие завершение ремонта и сезонного технического обслуживания сельскохозяйственной техники, задействованной:

в проведении весенних полевых работ – до 1 марта 2019 г.;

в проведении заготовки кормов – до 1 мая 2019 г.;

в проведении уборки и доработки урожая зерновых и зернобобовых культур – до 1 июля 2019 г.;

3.7. разработать мероприятия по созданию здоровых и безопасных условий труда работников, выполняющих работы по подготовке сельскохозяйственной техники, обеспечить принятие мер по неукоснительному соблюдению ими трудовой и производственной дисциплины в соответствии с требованиями Директивы Президента Республики Беларусь от 11 марта 2004 г. № 1 «О мерах по укреплению общественной безопасности и дисциплины» (Национальный реестр правовых актов Республики Беларусь, 2004 г., № 41, 1/5393; Национальный правовой Интернет-портал Республики Беларусь, 13.10.2015, 1/16057) и законодательства о труде.

4. Председателям комитетов по сельскому хозяйству и продовольствию областных исполнительных комитетов, генеральному директору республиканского объединения «Белагросервис» (Уласевич А.В.) обеспечить реализацию настоящего приказа, районных и областных программ (планов) подготовки сельскохозяйственной техники к полевым работам 2019 года.

5. Главному управлению технического прогресса и энергетики, государственного надзора за техническим состоянием машин и оборудования (Главгостехнадзор) (Карпович С.К.) координировать ход подготовки сельскохозяйственной техники к полевым работам 2019 года.

6. Контроль за исполнением настоящего приказа возложить на заместителя Министра Гракуна В.В.

Заместитель Министра

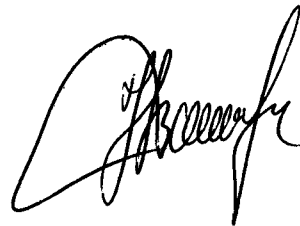

В.В.Гракун

Приложение 1
к приказу Министерства сельского
хозяйства и продовольствия
Республики Беларусь
15. 11 . 2018 № 351

ГРАФИК

по обеспечению технической готовности машинно-тракторного парка к проведению полевых работ в 2019 году

Наименование машин и оборудования	Уровень технической готовности (в процентах)										
	2018 год		2019 год								
	ноябрь	декабрь	январь	февраль	март	апрель	май	июнь	июль	август	сентябрь
Тракторы	68	75	81	89	95	-	-	-	-	-	-
Зерноуборочные комбайны	65	70	76	81	85	88	91	93	95	-	-
Кормоуборочные комбайны	60	67	80	87	90	92	95	-	-	-	-
Картофелеуборочные комбайны	50	53	58	62	68	75	80	85	93	94	95
Самоходные свеклоуборочные комбайны	45	52	56	61	68	75	80	85	90	92	95
Комбинированные почвообрабатывающие агрегаты	60	68	80	90	95	-	-	-	-	-	-
Комбинированные почвообрабатывающе-посевные агрегаты	55	68	80	90	95	-	-	-	-	-	-
Плуги и почвообрабатывающие машины	55	68	80	90	95	-	-	-	-	-	-
Сеялки и картофелесажалки	53	65	78	90	95	-	-	-	-	-	-
Льноуборочные машины	56	59	62	71	80	86	90	92	95		
Машины для заготовки кормов	60	67	80	87	90	92	95	-	-	-	-
Машины по уходу за посевами	63	72	76	82	89	95	-	-	-	-	-
Машины для внесения в почву удобрений	45	56	75	84	95	-	-	-	-	-	-
Зерноочистительно-сушильное оборудование	65	70	76	81	85	88	91	93	95	-	-

Примечание. Процент готовности должен обеспечиваться на первое число указанного месяца.

Приложение 2
к приказу Министерства сельского
хозяйства и продовольствия
Республики Беларусь
15. 11 . 2018 № 351

ОБЪЕМЫ

ремонта полнокомплектной сельскохозяйственной техники
ремонтными организациями в 2018/2019 годах*

Область	Наименование ремонтной организации	Тракторы								Зерноуборочные комбайны				Кормоуборочные комбайны		
		Беларус 1221	Беларус 1523	Беларус 2022	Беларус 2522	Беларус 2822	Беларус 3022	Беларус 3522	Импорт-ные	КЗС-10К	КЗС-1218	Лида-1300/1600	Импорт-ные	КВК-800	К-Г-6 "Полесье"	Импорт-ные
Брестская	Итого	6	4	0	4	0	42	0	0	5	3	0	0	5	8	0
	ОАО «Жабинковская сельхозтехника»	-	-	-	1	-	2	-	-	4	2	-	-	4	6	-
	ОАО «Ганцевичский райагросервис»	1	1	-	-	-	3	-	-	-	-	-	-	-	-	-
	ОАО «Кобринагромаш»	3	3	-	1	-	12	-	-	-	-	-	-	-	-	-
	ОАО «Ивановский райагросервис»	-	-	-	-	-	-	-	-	-	1	-	-	-	-	-
	ОАО «Ивацевичи агротехсервис»	2	-	-	-	-	15	-	-	-	-	-	-	-	-	-
	ОАО «Лунинецкий райагросервис»	-	-	-	1	-	1	-	-	-	-	-	-	-	-	-
	ОАО «Пинскмехтранс»	-	-	-	1	-	9	-	-	-	-	-	-	1	2	-
	ОАО «Пружанский райагросервис»	-	-	-	-	-	-	-	-	1	-	-	-	-	-	-

Область	Наименование ремонтной организации	Тракторы								Зерноуборочные комбайны				Кормоуборочные комбайны		
		Беларус 1221	Беларус 1523	Беларус 2022	Беларус 2522	Беларус 2822	Беларус 3022	Беларус 3522	Импорт-ные	КЗС-10К	КЗС-1218	Лида-1300/1600	Импорт-ные	КВК-800	К-Г-6 "Полесье"	Импорт-ные
Витебская	Итого	0	0	0	1	1	11	0	0	1	1	0	0	4	0	0
	ОАО «Глубокский агросервис»	-	-	-	-	-	1	-	-	1	1	-	-	1	-	-
	ОАО «Верхнедвинский райагросервис»	-	-	-	-	-	3	-	-	-	-	-	-	-	-	-
	другие	-	-	-	1	1	7	-	-	-	-	-	-	2	-	-
Гомельская	Итого	0	1	2	4	0	56	11	0	14	10	0	0	11	10	0
	ОАО «Брагинагросервис»	-	-	-	1	-	10	5	-	-	-	-	-	-	-	-
	ОАО «Буда-Кошелево-агросервис»	-	-	1	1	-	4	-	-	-	-	-	-	-	-	-
	ОАО «Гомельоблагросервис»	-	1	1	2	-	13	2	-	-	-	-	-	3	3	-
	ОАО «Житковичский агротехсервис»	-	-	-	-	-	7	1	-	1	-	-	-	1	-	-
	ОАО «Жлобинский агротехсервис»	-	-	-	-	-	-	-	-	2	2	-	-	-	-	-
	ОАО «Лоевский агротехсервис»	-	-	-	-	-	-	-	-	3	4	-	-	1	2	-
	ОАО «Мозырьагропромснаб»	-	-	-	-	-	12	1	-	1	-	-	-	1	-	-
	ОАО «Петриковский агросервис»	-	-	-	-	-	1	2	-	1	1	-	-	-	-	-
	ОАО «Речицаагротехсервис»	-	-	-	-	-	2	-	-	2	-	-	-	1	-	-
	ОАО «Рогачевский агросервис»	-	-	-	-	-	-	-	-	1	-	-	-	-	1	-
	ОАО «Светлогорский агросервис»	-	-	-	-	-	7	-	-	1	3	-	-	3	3	-
	ОАО «Чечерскаагротехсервис»	-	-	-	-	-	-	-	-	2	-	-	-	1	1	-
Гродненская	Итого	0	1	0	0	0	11	0	0	0	0	3	0	3	3	0
	ОАО «Мостовский ремонтный завод»	-	-	-	-	-	2	-	-	-	-	-	-	-	-	-
	ОАО «Лида-агротехсервис»	-	-	-	-	-	1	-	-	-	-	-	-	-	-	-
	ОАО «Щучинский ремонтный завод»	-	-	-	-	-	1	-	-	-	-	-	-	2	2	-

Область	Наименование ремонтной организации	Тракторы								Зерноуборочные комбайны				Кормоуборочные комбайны		
		Беларус 1221	Беларус 1523	Беларус 2022	Беларус 2522	Беларус 2822	Беларус 3022	Беларус 3522	Импор-ные	КЗС-10К	КЗС-1218	Лид-1300/1600	Импор-ные	КВК-800	К-Г-6 "Полесье"	Импор-ные
	ОАО «Слонимский ремонтный завод»	-	-	-	-	-	-	-	-	-	-	-	-	-	1	-
	КПУП «Мостовская сельхозтехника»	-	1	-	-	-	-	-	-	-	-	-	-	-	-	-
	КПУП «Берестовицкая сельхозтехника»	-	-	-	-	-	1	-	-	-	-	-	-	-	-	-
	ОАО «Лидагропроммаш»	-	-	-	-	-	-	-	-	-	-	3	-	-	-	-
	ОАО «МТЗ» (филиал «Торговый дом BELARUS»)	-	-	-	-	-	3	-	-	-	-	-	-	-	-	-
	ОАО «Ошмянская агропромтехника»	-	-	-	-	-	-	-	-	-	-	-	1	-	-	
	другие	-	-	-	-	-	3	-	-	-	-	-	-	-	-	-
Минская	Итого	0	0	0	8	0	43	13	12	11	13	0	4	10	8	5
	ОАО «Любанский райагросервис»	-	-	-	1	-	3	1	1	2	1	-	-	1	1	1
	ОАО «Воложинская райагропромтехника»	-	-	-	1	-	5	1	1	1	2	-	1	-	1	-
	ОАО «Солигорский райагросервис»	-	-	-	1	-	8	4	1	1	2	-	-	1	1	1
	ОАО «Слуцкий агросервис»	-	-	-	1	-	4	2	-	2	2	-	1	3	1	-
	ОАО «Минский агросервис»	-	-	-	1	-	4	-	2	-	-	-	-	-	-	-
	ОАО «Несвижский райагросервис»	-	-	-	-	-	4	-	3	-	2	-	1	1	1	1
	ОАО «Копыльский райагросервис»	-	-	-	1	-	4	1	1	2	2	-	1	1	1	1
	ОАО «Борисовская райагропромтехника»	-	-	-	-	-	3	1	1	1	-	-	-	1	-	-
	ОАО «Столбцовский райагросервис»	-	-	-	1	-	1	1	1	1	1	-	-	1	1	-
	ОАО «Минскоблагросервис»	-	-	-	1	-	4	1	-	-	-	-	-	-	-	-
	ОАО «Молодечненский райагросервис»	-	-	-	-	-	3	1	1	1	1	-	-	1	1	1

Область	Наименование ремонтной организации	Тракторы								Зерноуборочные комбайны				Кормоуборочные комбайны		
		Беларус 1221	Беларус 1523	Беларус 2022	Беларус 2522	Беларус 2822	Беларус 3022	Беларус 3522	Импорт-ные	КЗС-10К	КЗС-1218	Лида-1300/1600	Импорт-ные	КВК-800	К-Г-6 "Полесье"	Импорт-ные
Могилевская	Итого	10	1	4	2	2	46	8	3	6	12	0	0	2	13	2
	ОАО «Заднепровский межрайагросервис»	2	-	-	1	1	32	8	1	3	5	-	-	1	10	1
	ОАО «Кировский райагропромтехснаб»	2	1	-	1	-	3	-	1	3	7	-	-	-	3	1
	ОАО «Костюковичский райагропромтехэнерго»	6	-	4	-	1	11	-	1	-	-	-	-	1	-	-
	Всего	16	7	6	19	3	209	32	15	37	39	3	4	35	42	7

* Объемы ремонта полнокомплектной сельскохозяйственной техники сформированы на основании предложений комитетов по сельскому хозяйству и продовольствию областных исполнительных комитетов и ремонтных организаций

Приложение 3
к приказу Министерства сельского
хозяйства и продовольствия
Республики Беларусь
15. 11 . 2018 № 351

ОБЪЕМЫ

ремонта узлов и агрегатов сельскохозяйственной техники
ремонтными организациями в 2018/2019 годах*

(штук)

Область	Наименование ремонтной организации	Узлы и агрегаты для тракторов «Беларус» 1523/2022					Узлы и агрегаты для тракторов «Беларус» 2522/2822/3022/3522				
		Мост передний	Мост задний	КПП	Корпус муфты сцепления	ВОМ	Мост передний	Мост задний	КПП	Корпус муфты сцепления	ВОМ
Брестская	Итого	0	0	0	0	0	1	1	18	12	0
	ОАО «Ивацевичагротехсервис»	-	-	-	-	-	-	-	2	3	-
	ОАО «Кобринагромаш»	-	-	-	-	-	1	1	16	9	-
Витебская	Итого	0	0	2	0	0	1	0	8	9	1
	ОАО «Глубокский агросервис»	-	-	-	-	-	-	-	1	1	-
	ОАО «Верхнедвинский райагросервис»	-	-	2	-	-	1	-	5	3	1
	ОАО «Витебский мотороремонтный завод»	-	-	-	-	-	-	-	1	2	-
	другие	-	-	-	-	-	-	-	1	3	-
Гомельская	Итого	0	0	17	0	0	9	4	18	38	0
	ОАО «Житковичский агротехсервис»	-	-	-	-	-	-	-	-	1	-
	ОАО «Светлогорский агросервис»	-	-	-	-	-	1	-	2	2	-
	ОАО «Гомельский мотороремонтный завод»	-	-	3	-	-	-	-	5	1	-
	ОАО «Гомельоблагросервис»	-	-	9	-	-	7	3	11	32	-
	ОАО «Мозырьагропромснаб»	-	-	-	-	-	1	1	-	2	-
	ОАО «Мозырьтехсервис»	-	-	5	-	-	-	-	-	-	-
Гродненская	Итого	5	1	18	1	0	2	4	11	6	0
	ОАО «Мостовский ремонтный завод»	5	1	14	1	-	-	3	5	3	-

Область	Наименование ремонтной организации	Узлы и агрегаты для тракторов «Беларус» 1523/2022					Узлы и агрегаты для тракторов «Беларус» 2522/2822/3022/3522				
		Мост передний	Мост задний	КПП	Корпус муфты сцепления	ВОМ	Мост передний	Мост задний	КПП	Корпус муфты сцепления	ВОМ
	ОАО «Щучинский ремонтный завод»	-	-	1	-	-	1	-	2	-	-
	КПУП «Мостовская сельхозтехника»	-	-	2	-	-	-	-	1	-	-
	ОАО «МТЗ» (филиал «Торговый дом BELARUS»)	-	-	-	-	-	1	-	2	2	-
	другие	-	-	1	-	-	-	1	1	1	-
Минская	Итого	14	12	23	11	12	15	21	36	20	9
	ОАО «Любанский райагросервис»	-	-	-	-	-	-	-	7	-	-
	ОАО «Воложинская райагропромтехника»	1	1	5	1	1	1	2	2	2	-
	ОАО «Солигорский райагросервис»	3	-	2	1	2	1	-	3	2	-
	ОАО «Слуцкий агросервис»	-	1	1	-	1	3	1	1	1	1
	ОАО «Минский агросервис»	1	2	-	-	-	1	3	4	3	1
	ОАО «Несвижский райагросервис»	2	3	4	1	-	2	1	2	2	1
	ОАО «Копыльский райагросервис»	2	-	-	-	-	1	-	1	2	1
	ОАО «Борисовская райагропромтехника»	1	1	2	1	-	1	2	3	2	-
	ОАО «Столбцовский райагросервис»	-	1	2	1	1	-	-	-	1	1
	ОАО «Минскоблагросервис»	1	1	1	2	2	1	2	1	1	-
	ОАО «Молодечненский райагросервис»	-	-	1	1	1	1	2	3	1	-
	другие	3	2	5	3	4	3	8	9	3	4
Могилевская	Итого	0	0	4	0	0	2	3	13	7	0
	ОАО «Заднепровский межрайагросервис»	-	-	-	-	-	2	3	6	5	-
	ОАО «Кировский райагропромтехснаб»	-	-	-	-	-	-	-	3	1	-
	ОАО «Костюковичский райагропромтехэнерго»	-	-	4	-	-	-	-	4	1	-
	Всего	19	13	64	12	12	30	33	104	92	10

* Объемы ремонта узлов и агрегатов сельскохозяйственной техники сформированы на основании предложений комитетов по сельскому хозяйству и продовольствию областных исполнительных комитетов и ремонтных организаций

Приложение 4
к приказу Министерства сельского
хозяйства и продовольствия
Республики Беларусь
15. 11 . 2018 № 351

ОБЪЕМЫ

ремонта узлов и агрегатов сельскохозяйственной техники
ремонтными организациями в 2018/2019 годах*

(штук)

Область	Наименование ремонтной организации	Узлы и агрегаты для зерноуборочных комбайнов							Узлы и агрегаты для кормоуборочных комбайнов К-Г-6 "Полесье"				Узлы и агрегаты для кормоуборочных комбайнов КВК-800			
		Жатка	Шнек жатки	Мото-вилло	Моло-тильный барабан	Под-барабанье	Вариа-торы	Венти-лятор	Адап-тер	Пита-ющий аппарат	Измель-чающий барабан	Гидро-статика	Адап-тер	Пита-ющий аппарат	Измель-чающий барабан	Гидро-статика
Брестская	Итого	0	9	0	4	8	0	0	0	3	2	0	2	3	2	0
	ОАО «Жабинковская сельхозтехника»	-	1	-	3	5	-	-	-	3	2	-	2	3	2	-
	ОАО «Ивацевичагротехсервис»	-	2	-	1	3	-	-	-	-	-	-	-	-	-	-
	ОАО «Каменецкий райагросервис»	-	6	-	-	-	-	-	-	-	-	-	-	-	-	-
Витебская	Итого	0	8	0	1	10	2	1	0	1	0	0	0	0	0	3
	ОАО «Глубокский агросервис»	-	4	-	-	5	1	-	-	1	-	-	-	-	-	2
	ОАО «Верхнедвинский райагросервис»	-	4	-	1	5	1	1	-	-	-	-	-	-	-	-
	другие	-	-	-	-	-	-	-	-	-	-	-	-	-	-	1
Гомельская	Итого	0	13	0	0	13	0	2	18	19	15	0	6	4	1	0
	ОАО «Житковичский агротехсервис»	-	-	-	-	-	-	-	4	2	2	-	-	2	-	-
	ОАО «Светлогорский агросервис»	-	-	-	-	-	-	-	-	-	-	-	1	-	-	-
	ОАО «Гомельоблагросервис»	-	-	-	-	-	-	-	-	2	-	-	-	-	-	-

Область	Наименование ремонтной организации	Узлы и агрегаты для зерноуборочных комбайнов							Узлы и агрегаты для кормоуборочных комбайнов К-Г-6 "Полесье"				Узлы и агрегаты для кормоуборочных комбайнов КВК-800			
		Жатка	Шнек жатки	Мото-вилы	Моло-тильный барабан	Под-бара-банье	Вари-аторы	Венти-лятор	Адап-тер	Пита-ющий аппарат	Измель-чающий барабан	Гидро-статика	Адап-тер	Пита-ющий аппарат	Измель-чающий барабан	Гидро-статика
	ОАО «Мозырьтехсервис»	-	4	-	-	-	-	-	14	15	13	-	5	2	1	-
	ОАО «Речицаагротехсервис»	-	9	-	-	13	-	2	-	-	-	-	-	-	-	-
	Итого	1	27	0	11	58	0	0	10	10	4	1	2	7	5	0
Гродненская	ОАО «Мостовский ремонтный завод»	-	1	-	-	4	-	-	-	-	-	-	-	-	-	-
	ОАО «Лида-агротехсервис»	1	25	-	11	52	-	-	-	-	-	-	-	1	-	-
	ОАО «Щучинский ремонтный завод»	-	-	-	-	2	-	-	10	10	4	1	2	6	5	-
	другие	-	1	-	-	-	-	-	-	-	-	-	-	-	-	-
Минская	Итого	8	26	10	15	35	10	12	8	14	17	5	4	4	5	6
	ОАО «Любанский райагросервис»	-	4	-	-	3	-	-	-	-	-	-	-	-	-	-
	ОАО «Солигорский райагросервис»	-	-	-	-	-	-	-	-	-	-	-	-	-	1	1
	ОАО «Слуцкий агросервис»	2	4	3	4	4	2	5	2	3	4	2	1	1	1	1
	ОАО «Минский агросервис»	-	2	1	-	-	1	1	-	-	1	2	-	-	-	1
	ОАО «Несвижский райагросервис»	2	3	1	2	5	5	-	1	-	-	-	-	1	1	1
	ОАО «Копыльский райагросервис»	2	-	3	1	-	-	-	-	-	-	-	1	-	-	-
	ОАО «Борисовская райагропромтехника»	-	-	-	1	4	-	-	1	1	1	1	1	-	-	1
	ОАО «Столбцовский райагросервис»	2	5	2	2	4	-	4	-	-	-	-	-	-	-	-
	ОАО «Минскоблагросервис»	-	-	-	4	9	-	1	3	1	1	-	-	1	-	1
	ОАО «Молодечненский райагросервис»	-	4	-	-	2	-	-	-	2	2	-	-	-	-	-
	другие	-	4	-	1	4	2	1	1	7	8	-	1	1	2	-

Область	Наименование ремонтной организации	Узлы и агрегаты для зерноуборочных комбайнов							Узлы и агрегаты для кормоуборочных комбайнов К-Г-6 "Полесье"				Узлы и агрегаты для кормоуборочных комбайнов КВК-800			
		Жатка	Шнек жатки	Мото-вилло	Моло-тильный барабан	Под-бара-банье	Вари-торы	Венти-лятор	Адап-тер	Пита-ющий аппарат	Измель-чающий барабан	Гидро-статика	Адап-тер	Пита-ющий аппарат	Измель-чающий барабан	Гидро-статика
Могилевская	Итого	1	7	2	0	0	0	1	1	2	0	0	0	0	0	0
	ОАО «Заднепровский межрайагросервис»	1	1	1	-	-	-	-	1	2	-	-	-	-	-	-
	ОАО «Круглянский агропромтехснаб»	-	-	-	-	-	-	1	-	-	-	-	-	-	-	-
	ОАО «Горецкая райагропромтехника»	-	6	1	-	-	-	-	-	-	-	-	-	-	-	-
	Всего	10	90	12	31	124	12	16	37	49	38	6	14	18	13	9

* Объемы ремонта узлов и агрегатов сельскохозяйственной техники сформированы на основании предложений комитетов по сельскому хозяйству и продовольствию областных исполнительных комитетов и ремонтных организаций

Приложение 5
к приказу Министерства сельского
хозяйства и продовольствия
Республики Беларусь
15. 11 . 2018 № 351

ОБЪЕМЫ

ремонта двигателей ремонтными организациями
в 2018/2019 годах*

(штук)

Область	Наименование ремонтной организации	Двигатели для тракторов				Двигатели для зерноуборочных комбайнов			Двигатели для кормоуборочных комбайнов				
		Д-260	Детройт Дизель	Дойц	другие	Д-260/263	ЯМЗ-236/238	Детройт Дизель	Д-260	Д-280	ЯМЗ-238	Детройт Дизель	Мерседес
Брестская	Итого	47	3	9	0	7	8	0	0	2	0	8	0
	ОАО «Березовский мотороремонтный завод»	47	3	9	-	7	8	-	-	2	-	8	-
Витебская	Итого	117	16	31	0	4	4	5	0	4	3	0	1
	ОАО «Верхнедвинский райагросервис»	17	-	-	-	-	-	-	-	-	-	-	-
	ОАО «Витебский мотороремонтный завод»	92	10	19	-	3	4	4	-	2	3	-	1
	другие	8	6	12	-	1	-	1	-	2	-	-	-
Гомельская	Итого	77	24	48	0	10	11	5	0	6	0	15	0
	ОАО «Светлогорский агросервис»	2	-	-	-	-	-	-	-	-	-	1	-
	ОАО «Гомельский мотороремонтный завод»	40	21	34	-	9	9	5	-	6	-	14	-
	ОАО «Гомельоблагросервис»	4	3	8	-	-	-	-	-	-	-	-	-
	ОАО «Житковичский агротехсервис»	5	-	4	-	-	1	-	-	-	-	-	-
	ОАО «Мозырьагропромснаб»	-	-	-	-	-	1	-	-	-	-	-	-
	ОАО «Мозырьтехсервис»	26	-	2	-	1	-	-	-	-	-	-	-
Гродненская	Итого	164	5	21	0	3	0	3	0	2	1	3	2
	ОАО «Лида-агротехсервис»	80	-	10	-	3	-	-	-	-	-	-	-
	ОАО «Щучинский ремонтный завод»	-	4	-	-	-	-	2	-	2	-	2	-
	ОАО «Славянский ремонтный завод»	70	-	1	-	-	-	-	-	-	1	-	-

Область	Наименование ремонтной организации	Двигатели для тракторов				Двигатели для зерноуборочных комбайнов			Двигатели для кормоуборочных комбайнов				
		Д-260	Детройт Дизель	Доиц	другие	Д-260/263	ЯМЗ-236/238	Детройт Дизель	Д-260	Д-280	ЯМЗ-238	Детройт Дизель	Мерседес
	КПУП «Мостовская сельхозтехника»	2	-	-	-	-	-	-	-	-	-	-	-
	другие	12	1	10	-	-	-	1	-	-	-	1	2
Минская	Итого	117	2	30	0	5	12	5	5	8	2	2	0
	ОАО «Любанский райагросервис»	10	1	2	-	1	-	1	-	-	-	1	-
	ОАО «Воложинская райагропромтехника»	9	-	-	-	-	-	-	-	-	-	-	-
	ОАО «Солигорский райагросервис»	5	-	2	-	-	1	-	-	-	-	-	-
	ОАО «Слуцкий агросервис»	12	1	2	-	-	1	1	-	-	-	-	-
	ОАО «Минский агросервис»	9	-	2	-	1	1	-	1	1	-	-	-
	ОАО «Несвижский райагросервис»	19	-	-	-	-	-	-	2	1	1	-	-
	ОАО «Копыльский райагросервис»	9	-	2	-	-	3	-	-	-	-	-	-
	ОАО «Борисовская райагропромтехника»	9	-	2	-	-	-	-	-	-	-	-	-
	ОАО «Столбцовский райагросервис»	-	-	-	-	-	-	-	-	-	-	-	-
	ОАО «Минскоблагросервис»	5	-	2	-	2	3	-	1	1	1	-	-
	ОАО «Молодечненский райагросервис»	9	-	2	-	1	1	-	1	1	-	-	-
	другие	21	-	14	-	-	2	3	-	4	-	1	-
Могилевская	Итого	18	7	25	11	4	7	7	1	0	3	2	0
	ОАО «Заднепровский межрайагросервис»	13	6	19	6	4	7	5	1	-	3	2	-
	ОАО «Круглянский агропромтехснаб»	1	-	1	2	-	-	-	-	-	-	-	-
	ОАО «Костюковичский райагропромтехэнерго»	4	1	5	3	-	-	2	-	-	-	-	-
	Всего	540	57	164	11	33	42	25	6	22	9	30	3

* Объемы ремонта двигателей сформированы на основании предложений комитетов по сельскому хозяйству и продовольствию областных исполнительных комитетов и ремонтных организаций

Область	Наименование специализированного ремонтного предприятия	Комбинированные почвообрабатывающе-посевные агрегаты						Комбинированные почвообрабатывающие агрегаты					
		ширина захвата, м						ширина захвата, м					
		отечественные			импортные			отечественные			импортные		
		до 3 (включ.)	от 3 до 6	более 6	до 3 (включ.)	от 3 до 6	более 6	до 3 (включ.)	от 3 до 6	более 6	до 3 (включ.)	от 3 до 6	более 6
	ОАО «Ошмянская агропромтехника»	-		-	-	-	-	1	-	-	-	-	
	ОАО «Минойтовский ремонтный завод»	-	2	-	-	-	-	3	-	-	-	-	
Минская	Итого	6	11	0	0	13	0	4	13	0	2	9	0
	ОАО «Любанский райагросервис»	1	1	-	-	1	-	-	-	-	-	2	-
	ОАО «Воложинская райагропромтехника»	-	-	-	-	1	-	-	1	-	-	-	-
	ОАО «Солигорский райагросервис»	1	1	-	-	1	-	-	1	-	-	2	-
	ОАО «Слуцкий агросервис»	1	2	-	-	2	-	1	1	-	1	1	-
	ОАО «Минский агросервис»	-	-	-	-	1	-	-	1	-	1	1	-
	ОАО «Несвижский райагросервис»	-	1	-	-	2	-	1	1	-	-	2	-
	ОАО «Копыльский райагросервис»	1	1	-	-	1	-	1	1	-	-	1	-
	ОАО «Борисовская райагропромтехника»	-	1	-	-	1	-	-	-	-	-	-	-
	ОАО «Столбцовский райагросервис»	1	1	-	-	1	-	-	1	-	-	-	-
	ОАО «Минскоблагросервис»	-	1	-	-	1	-	-	2	-	-	-	-
	ОАО «Молодечненский райагросервис»	-	1	-	-	1	-	1	2	-	-	-	-
	другие	1	1	-	-	-	-	-	2	-	-	-	-
Могилевская	Итого	0	15	0	0	7	0	2	8	0	0	0	0
	ОАО «Кировский райагропромтехснаб»	-	1	-	-	1	-	2	2	-	-	-	-
	ОАО «Костюковичский райагропромтехэнерго»	-	7	-	-	3	-	-	4	-	-	-	-
	ОАО «Заднепровский межрайагросервис»	-	7	-	-	3	-	-	2	-	-	-	-
	Всего	7	64	5	0	20	0	6	47	0	2	9	0

* Объемы ремонта комбинированной почвообрабатывающе-посевной и комбинированной почвообрабатывающей техники сформированы на основании предложений комитетов по сельскому хозяйству и продовольствию областных исполнительных комитетов и ремонтных организаций

Приложение 7
к приказу Министерства сельского
хозяйства и продовольствия
Республики Беларусь
15. 11 . 2018 № 351

ОБЪЕМЫ

ремонта техники для внесения твердых минеральных и
твердых органических удобрений ремонтными
организациями в 2018/2019 годах*

(штук)

Область	Наименование ремонтной организации	Рассеиватели и разбрасыватели твердых минеральных удобрений					Разбрасыватели твердых органических удобрений			
		Всего	навесные		прицепные		Всего	грузоподъемностью, т		
			всего	в т.ч. импортные	всего	в т.ч. импортные		от 7 до 11 включительно	от 11 до 20 включительно	более 20
Витебская	Итого	7	4	0	3	0	1	1	0	0
	ОАО «Глубокский агросервис»	1	-	-	1	-	-	-	-	-
	ОАО «Тираспольский агросервис»	3	2	-	1	-	1	-	-	-
	ОАО «Витебское межрайонное ремонтной предприятие»	3	2	-	1	-	-	-	-	-
Гомельская	Итого	31	0	0	31	0	15	14	1	0
	ОАО «Житковичский агротехсервис»	2	-	-	2	-	2	2	-	0
	ОАО «Жлобинский агротехсервис»	5	-	-	5	-	5	5	-	0
	ОАО «Лоевский агротехсервис»	5	-	-	5	-	4	4	-	0
	ОАО «Мозырьтехсервис»	2	-	-	2	-	3	2	1	0
	ОАО «Петриковский агросервис»	2	-	-	2	-	-	-	-	0
	ОАО «Речицаагротехсервис»	4	-	-	4	-	-	-	-	0
	ОАО «Рогачевский агросервис»	2	-	-	2	-	1	1	-	0
	ОАО «Светлогорский агросервис»	8	-	-	8	-	-	-	-	0
	ОАО «Чечерскаагротехсервис»	1	-	-	1	-	-	-	-	-
Гродненская	Итого	11	1	0	10	0	23	22	1	0
	ОАО «Лида-агротехсервис»	-	-	-	-	-	4	4	-	-

Область	Наименование ремонтной организации	Рассеиватели и разбрасыватели твердых минеральных удобрений					Разбрасыватели твердых органических удобрений			
		Всего	навесные		прицепные		Всего	грузоподъемностью, т		
			всего	в т.ч. импортные	всего	в т.ч. импортные		от 7 до 11 включительно	от 11 до 20 включительно	более 20
	ОАО «Щучинский ремонтный завод»	11	1	-	10	-	3	3	-	-
	ОАО «Кореличская сельхозтехника»	-	-	-	-	-	3	3	-	-
	ОАО «Дятловская сельхозтехника»	-	-	-	-	-	11	10	1	-
	КПУП «Новогрудская сельхозтехника»	-	-	-	-	-	2	2	-	-
Минская	Итого	34	12	2	22	1	30	16	14	0
	ОАО «Любанский райагросервис»	2	-	-	2	-	2	1	1	-
	ОАО «Воложинская райагропромтехника»	2	-	-	2	-	2	1	1	-
	ОАО «Солигорский райагросервис»	3	1	-	2	-	3	2	1	-
	ОАО «Слуцкий агросервис»	4	2	-	2	-	3	2	1	-
	ОАО «Минский агросервис»	1	-	1	1	1	-	-	-	-
	ОАО «Несвижский райагросервис»	4	2	1	2	-	4	3	1	-
	ОАО «Копыльский райагросервис»	3	1	-	2	-	2	1	1	-
	ОАО «Борисовская райагропромтехника»	1	-	-	1	-	2	1	1	-
	ОАО «Столбцовский райагросервис»	2	1	-	1	-	2	1	1	-
	ОАО «Минскоблагросервис»	1	1	-	-	-	-	-	-	-
	ОАО «Молодечненский райагросервис»	3	1	-	2	-	3	1	2	-
	другие	8	3	-	5	-	7	3	4	-
Могилевская	Итого	7	2	1	5	0	7	6	1	0
	ОАО «Костюковичский райагропромтехэнерго»	2	-	-	2	-	2	2	-	-
	ОАО «Круглянский агропромтехснаб»	1	-	-	1	-	-	-	-	-
	ОАО «Агрокомплект»	4	2	1	2	-	5	4	1	-
	Всего	90	19	3	71	1	76	59	17	0

* Объемы ремонта техники для внесения твердых минеральных и твердых органических удобрений сформированы на основании предложений комитетов по сельскому хозяйству и продовольствию областных исполнительных комитетов и ремонтных организаций

Приложение 8
к приказу Министерства сельского
хозяйства и продовольствия
Республики Беларусь
15. 11 . 2018 № 351

МЕРОПРИЯТИЯ
по обеспечению качества подготовки
сельскохозяйственной техники
к полевым работам 2019 года

Наименование мероприятия	Организационно-распорядительный документ	Сроки исполнения	Ответственные за исполнение
На уровне сельскохозяйственных организаций			
<p>1. Утверждение плана (графика) ремонта сельскохозяйственной техники к полевым работам 2019 года, предусмотрев выделение финансовых средств, необходимых для проведения этой работы, а также завершение ремонта и сезонного технического обслуживания сельскохозяйственной техники, задействованной:</p> <p>в проведении весенних полевых работ – до 1 марта 2019 г.;</p> <p>в проведении заготовки кормов – до 1 мая 2019 г.;</p> <p>в проведении уборки и доработки урожая зерновых и зернобобовых культур – до 1 июля 2019 г..</p>	<p>Приказ, решение правления</p>	<p>до 25 ноября 2018 года</p>	<p>Руководители сельскохозяйственных организаций</p>

Наименование мероприятия	Организационно-распорядительный документ	Сроки исполнения	Ответственные за исполнение
2. Создание ремонтных бригад (звеньев) для ремонта сельскохозяйственной техники	Приказ, решение правления	до 25 ноября 2018 года	Руководители сельскохозяйственных организаций
3. Применение аккордно-премиальной системы оплаты труда на выполнение ремонтных работ. Обеспечение материального стимулирования работников за своевременную и качественную подготовку сельскохозяйственной техники	Приказ, решение правления	ноябрь 2018 года	Руководители сельскохозяйственных организаций
4. Создание комиссии по приемке из ремонта сельскохозяйственной техники. Рекомендуемый состав комиссии: главный агроном или работник агрономической службы (председатель комиссии), главный инженер или заведующий ремонтной мастерской, инженер по охране труда, механизатор, за которым закреплена техника	Приказ, решение правления	ноябрь 2018 года	Руководители сельскохозяйственных организаций
На районном уровне			
5. Утверждение Программы (Плана) ремонта сельскохозяйственной техники и подготовке ее к полевым работам 2019 года, с указанием номенклатуры и объемов ремонта техники, сроков выполнения ремонтных работ и источников их финансирования	Приказ (решение исполкома)	в недельный срок со дня издания настоящего приказа	Начальник управления сельского хозяйства и продовольствия райисполкома
6. Создание в ремонтных организациях выездных ремонтных бригад для оперативного устранения возникающих отказов сельскохозяйственной техники	Приказ	на период проведения полевых работ	Руководитель районной организации агросервиса

Наименование мероприятия	Организационно-распорядительный документ	Сроки исполнения	Ответственные за исполнение
<p>7. Создание комиссии по приемке из ремонтных организаций, отремонтированной сельскохозяйственной техники, двигателей и других сложных узлов и агрегатов.</p> <p>Рекомендуемый состав комиссии:</p> <p>начальник районной инспекции Гостехнадзора (председатель комиссии); заместитель начальника управления сельского хозяйства и продовольствия районного исполнительного комитета (начальник управления/отдела), курирующий вопросы растениеводства;</p> <p>заместитель начальника управления сельского хозяйства и продовольствия районного исполнительного комитета (главный инженер), курирующий вопросы механизации;</p> <p>специалист по охране труда;</p> <p>представитель юридического лица – заказчика, работник, за которым закреплена сельскохозяйственная техника;</p> <p>главный инженер райагросервиса</p>	Приказ (решение исполкома)	в недельный срок со дня издания настоящего приказа	Начальник управления сельского хозяйства и продовольствия районного исполнительного комитета
7. Рассмотрение, с участием инженерной службы района, хода реализации Программы (Плана) ремонта сельскохозяйственной техники и подготовки ее к полевым работам 2019 года	Протокол совещания	ежемесячно	Начальник управления сельского хозяйства и продовольствия районного исполнительного комитета

Наименование мероприятия	Организационно-распорядительный документ	Сроки исполнения	Ответственные за исполнение
8. Организация семинаров-совещаний с рассмотрением вопросов готовности сельско-хозяйственной техники к проведению полевых работ в 2019 году и качества ее ремонта в каждой сельскохозяйственной организации района.	Приказ (решение исполкома)	по периодам проведения полевых работ в 2019 году	Начальник управления сельского хозяйства и продовольствия районного исполнительного комитета
На областном уровне			
9. Утверждение Программы (Плана) ремонта сельскохозяйственной техники и подготовки ее к полевым работам 2019 года, определив номенклатуру и объемы ремонтируемой техники, график ремонта, объемы и источники финансирования ремонтных работ, мероприятия по контролю за реализацией Программы (Плана) ремонта сельскохозяйственной техники и подготовки ее к полевым работам 2019 года и качества ремонта	Приказ	в недельный срок со дня издания настоящего приказа	Председатель комитета по сельскому хозяйству и продовольствию областного исполнительного комитета

Наименование мероприятия	Организационно-распорядительный документ	Сроки исполнения	Ответственные за исполнение
<p>10. Утверждение состава рабочей группы и мероприятий ее работы по вопросам выполнения графика подготовки техники и качества выполняемых ремонтных работ.</p> <p>Рекомендуемый состав группы: рабочники областных и районных (городских) инспекций Гостехнадзора; рабочники инженерной и агрономической службы комитета по сельскому хозяйству и продовольствию областного исполнительного комитета; представители областных организаций агросервиса.</p>	Приказ	на период проведения полевых работ в 2019 году	Председатель комитета по сельскому хозяйству и продовольствию областного исполнительного комитета
<p>11. Рассмотрение на областных совещаниях (коллегиях) хода выполнения областных и районных Программ (Планов) ремонта сельскохозяйственной техники и подготовке ее к полевым работам 2019 года с представлением информации в Минсельхозпрод.</p>	Протокол совещания (решение коллегии)	ежемесячно	Председатель комитета по сельскому хозяйству и продовольствию областного исполнительного комитета
<p>12. Организация семинаров-совещаний по рассмотрению вопросов готовности сельскохозяйственной техники к проведению полевых работ в 2019 году и качества ее ремонта.</p>	Приказ	по периодам проведения полевых работ в 2019 году	Председатель комитета по сельскому хозяйству и продовольствию областного исполнительного комитета

Наименование мероприятия	Организационно-распорядительный документ	Сроки исполнения	Ответственные за исполнение
На уровне Республики Беларусь			
13. Оперативный анализ хода подготовки техники в областях, районах и сельскохозяйственных организациях		постоянно	Главное управление технического прогресса и энергетики, государственного надзора за техническим состоянием машин и оборудования (Главгостехнадзор) Минсельхозпрода, РО «Белагросервис»
14. Рассмотрение вопросов готовности сельскохозяйственной техники (по периодам) к проведению полевых работ 2019 года	Протоколы совещаний	не реже одного раза в квартал	Главное управление технического прогресса и энергетики, государственного надзора за техническим состоянием машин и оборудования (Главгостехнадзор) Минсельхозпрода, РО «Белагросервис»



ПАСТАНОВА

ПОСТАНОВЛЕНИЕ

29 декабря 2018 г. № 972

г. Мінск

г. Минск

О мерах по подготовке к полевым работам, созданию прочной кормовой базы и уборке урожая в 2019 году

В целях своевременной подготовки субъектов, осуществляющих деятельность в области агропромышленного производства, к весеннему и осеннему севу, уходу за посевами, созданию прочной кормовой базы и уборке урожая в 2019 году Совет Министров Республики Беларусь ПОСТАНОВЛЯЕТ:

1. Облесполкомам, Министерству сельского хозяйства и продовольствия в 2019 году:

1.1. осуществить комплекс организационно-технологических мероприятий по обеспечению производства основных видов сельскохозяйственной продукции в объемах, предусмотренных Государственной программой развития аграрного бизнеса в Республике Беларусь на 2016–2020 годы, утвержденной постановлением Совета Министров Республики Беларусь от 11 марта 2016 г. № 196 "О Государственной программе развития аграрного бизнеса в Республике Беларусь на 2016 – 2020 годы и внесении изменений в постановление Совета Министров Республики Беларусь от 16 июня 2014 г. № 585" (Национальный правовой Интернет-портал Республики Беларусь, 26.03.2016, 5/41842) (далее – Государственная программа);

1.2. обеспечить в расчете на одну условную голову скота в организациях, осуществляющих производство продукции сельского хозяйства, производство всех видов кормов (включая летние зеленые) в объеме не менее 38 центнеров кормовых единиц, заготовку кормов для стойлового содержания скота – не менее 28 центнеров кормовых единиц;

1.3. принять меры по приобретению, накоплению и внесению субъектами, осуществляющими деятельность в области агропромышленного производства* :

минеральных удобрений в объемах согласно приложению 1;

микроудобрений в объемах согласно приложению 2;

известковых материалов в объемах согласно приложению 3;

средств защиты растений в объеме 12,46 тыс. тонн, в том числе в Брестской области – 2,56 тыс. тонн, Витебской – 1,99 тыс., Гомельской – 1,43 тыс., Гродненской – 2,13 тыс., Минской – 2,95 тыс. и Могилевской области – 1,4 тыс. тонн;

1.4. обеспечить закупки субъектами, осуществляющими деятельность в области агропромышленного производства, дизельного топлива, включая дизельное топливо с метиловыми эфирами жирных кислот, автомобильного бензина, моторных масел и смазок в объемах согласно приложению 4, из них 710 тыс. тонн дизельного топлива, включая дизельное топливо с метиловыми эфирами жирных кислот, 58 тыс. тонн автомобильного бензина, 28,7 тыс. тонн моторных масел и смазок, 14,5 тыс. тонн печного топлива, в том числе для:

проведения весенних полевых работ – 188,3 тыс. тонн дизельного топлива, включая дизельное топливо с метиловыми эфирами жирных кислот, 15,3 тыс. тонн автомобильного бензина, 7,7 тыс. тонн моторных масел и смазок;

заготовки кормов – 149,6 тыс. тонн дизельного топлива, включая дизельное топливо с метиловыми эфирами жирных кислот, 10,6 тыс. тонн автомобильного бензина, 6 тыс. тонн моторных масел и смазок;

проведения уборки урожая зерновых культур, льна – 180,2 тыс. тонн дизельного топлива, включая дизельное топливо с метиловыми эфирами жирных кислот, 11,3 тыс. тонн автомобильного бензина, 7,3 тыс. тонн моторных масел и смазок, 14,5 тыс. тонн печного топлива;

проведения осенних полевых работ – 119,4 тыс. тонн дизельного топлива, включая дизельное топливо с метиловыми эфирами жирных кислот, 9,3 тыс. тонн автомобильного бензина, 4,7 тыс. тонн моторных масел и смазок;

1.5. принять меры по обеспечению готовности не менее 95 процентов имеющейся у субъектов, осуществляющих деятельность в области агропромышленного производства, сельскохозяйственной техники для проведения весенних полевых работ до 25 марта 2019 г., заготовки

* Для целей настоящего постановления под субъектами, осуществляющими деятельность в области агропромышленного производства, понимаются юридические лица, включая их обособленные подразделения, одним из основных видов деятельности которых являются производство сельскохозяйственной продукции, рыбоводство, заготовка и переработка сельскохозяйственной продукции, производимой в Республике Беларусь, предоставление услуг в области растениеводства и животноводства, мелиоративных услуг и услуг по обслуживанию сельского хозяйства, подготовка кадров для агропромышленного комплекса, проведение научных исследований в области сельского хозяйства.

травяных кормов – до 15 мая 2019 г., уборки зерновых и зернобобовых культур, первичной обработки и хранения зерна – до 10 июля 2019 г.;

1.6. обеспечить закупку льносеющими организациями техники для возделывания и уборки льна (специализированной и общего назначения).

2. Облисполкомам:

2.1. обеспечить в 2019 году за счет субвенций, передаваемых из республиканского бюджета в консолидированные бюджеты областей на финансирование расходов по развитию сельского хозяйства и рыбохозяйственной деятельности, а также на реализацию мероприятий по радиационной защите и адресному применению защитных мер в рамках выполнения Государственной программы по преодолению последствий катастрофы на Чернобыльской АЭС на 2011 – 2015 годы и на период до 2020 года, утвержденной постановлением Совета Министров Республики Беларусь от 31 декабря 2010 г. № 1922 (Национальный реестр правовых актов Республики Беларусь, 2011 г., № 10, 5/33118), средств местных бюджетов, выделяемых в установленном законодательством порядке субъектам, осуществляющим деятельность в области агропромышленного производства, собственных средств этих субъектов и кредитов банков, в том числе указанных в подпункте 4.1 пункта 4 настоящего постановления, своевременное финансирование:

2.1.1. приобретения (накопления) минеральных удобрений, микроудобрений, известковых материалов (включая расходы по их доставке) и средств защиты растений в объемах, указанных в приложениях 1 – 3 к настоящему постановлению и абзаце пятом подпункта 1.3 пункта 1 настоящего постановления, а также погашения задолженности субъектов, осуществляющих деятельность в области агропромышленного производства, за ранее поставленный товар, указанный в настоящем подпункте;

2.1.2. приобретения необходимых объемов семян сельскохозяйственных растений, в том числе по импорту, а также семян сельскохозяйственных растений, семеноводство которых в республике не ведется, для возделывания их в 2019 году субъектами, осуществляющими деятельность в области агропромышленного производства;

2.1.3. работ по внесению известковых материалов на площади 474,2 тыс. гектаров, в том числе в Брестской области – 74,6 тыс. гектаров, Витебской – 78,1 тыс., Гомельской – 82,1 тыс., Гродненской – 65,2 тыс., Минской – 94,2 тыс. и Могилевской области – 80 тыс. гектаров;

2.1.4. авиационных работ по внесению минеральных удобрений;

2.1.5. ремонта и технического обслуживания тракторов, комбайнов, зерноочистительно-сушильного оборудования, техники и оборудования для обеспечения льняной отрасли, тракторных и комбайновых двигателей, других сельскохозяйственных машин, узлов и агрегатов к ним, выполненных в том числе организациями, входящими в состав или сферу

координации взаимодействия республиканского объединения "Белагросервис", приобретения запасных частей, комплектующих, фильтров, масел и смазок, других товарно-материальных ценностей, необходимых для ремонта машинно-тракторного парка, оснащения пунктов технического обслуживания нефтескладского, весового и зерноочистительно-сушильного оборудования;

2.1.6. закупки дизельного топлива, включая дизельное топливо с метиловыми эфирами жирных кислот, автомобильного бензина, моторных масел и смазок, печного топлива и техники для возделывания и уборки льна (специализированной и общего назначения) в соответствии с подпунктами 1.4 и 1.6 пункта 1 настоящего постановления;

2.2. осуществить комплекс мер по обеспечению своевременной и полной оплаты (включая погашение ранее образовавшейся задолженности) подчиненными субъектами, осуществляющими деятельность в области агропромышленного производства, приобретаемых ими минеральных удобрений, средств защиты растений, дизельного топлива, включая дизельное топливо с метиловыми эфирами жирных кислот, автомобильного бензина, моторных масел и смазок, печного топлива, работ по ремонту, техническому обслуживанию сельскохозяйственной техники, узлов, агрегатов, оборудования, услуг, выполненных (оказанных) организациями, входящими в состав или сферу координации взаимодействия республиканского объединения "Белагросервис", сельскохозяйственной техники, оборудования и запасных частей, полученных по прямым договорам и на условиях финансовой аренды (лизинга), а также семян сельскохозяйственных растений;

2.3. вносить при необходимости в Совет Министров Республики Беларусь предложения об источниках финансирования закупки минеральных удобрений сверх объемов, установленных настоящим постановлением, а также в связи с ростом отпускных цен на минеральные удобрения.

3. Рекомендовать организациям, осуществляющим государственное испытание сортов растений, научным организациям Национальной академии наук Беларуси, осуществляющим научные исследования в области аграрных наук, учебным и учебно-опытным хозяйствам учреждений образования, подчиненных Министерству сельского хозяйства и продовольствия, обеспечить в 2019 году закупку минеральных удобрений и средств защиты растений (включая погашение долгов за них) за счет средств республиканского бюджета, предусмотренных на развитие сельскохозяйственного производства, рыбоводства и переработки сельскохозяйственной продукции, выделяемых им в установленном законодательством порядке.

4. Установить, что:

4.1. субъектам, осуществляющим деятельность в области агропромышленного производства, включенным в перечни, утверждаемые решениями облисполкомов, предоставляются субсидии на уплату части процентов за пользование кредитами, предоставленными в 2019 году банками на условиях, определяемых банками, на срок до одного года для финансирования проведения комплекса полевых работ*, расчетов за комбикорма, белковое сырье, зерно, в том числе фуражное, початки кукурузы на семена и иную продукцию урожая 2018 – 2019 годов, в том числе закупаемую за пределами Республики Беларусь, с учетом транспортных расходов по их доставке, а также для погашения задолженности за приобретенные товары (выполненные работы, оказанные услуги) в 2018 – 2019 годах для целей проведения комплекса полевых работ, создания прочной кормовой базы в 2019 году (далее – кредиты);

4.2. субсидии, указанные в подпункте 4.1 настоящего пункта, предоставляются ежемесячно в 2019 – 2020 годах за счет средств республиканского бюджета, предусмотренных на прочие вопросы в области сельского хозяйства, в пределах объемов, утвержденных законом о республиканском бюджете на соответствующий год:

по кредитам, предоставленным в белорусских рублях, – в размере 1/4 ставки рефинансирования Национального банка, действующей (с учетом ее изменения) в соответствующем периоде начисления процентов;

по кредитам, предоставленным в иностранной валюте, – в размере 1/4 ставки по кредиту с уплатой субсидии в белорусских рублях по официальному курсу Национального банка, установленному на дату перечисления субсидии;

4.3. субсидии, указанные в подпункте 4.1 настоящего пункта, не предоставляются для уплаты процентов, начисленных на сумму просроченной задолженности по основному долгу по кредитам;

4.4. в случаях изменения наименования кредитополучателя и (или) перехода прав и обязанностей кредитополучателя к правопреемнику в результате реорганизации юридического лица субсидии, указанные в подпункте 4.1 настоящего пункта, предоставляются после внесения облисполкомами соответствующих изменений в перечни, указанные в подпункте 4.1 настоящего пункта;

4.5. копия решения облисполкома об утверждении перечня, указанного в подпункте 4.1 настоящего пункта, и о внесении в него

* Для целей настоящего постановления под комплексом полевых работ в 2019 году понимается проведение организационных мероприятий субъектами, осуществляющими деятельность в области агропромышленного производства, по своевременной подготовке и проведению весенних полевых работ, заготовке кормов, уборке урожая 2019 года, а также подготовке и проведению озимого сева, яблевой обработке почв, закупке минеральных удобрений и горюче-смазочных материалов в III и IV кварталах 2019 г. под урожай 2020 года.

изменений направляется облисполкомом не позднее пяти рабочих дней с даты его принятия Министерству сельского хозяйства и продовольствия, Министерству финансов.

5. Рекомендовать местным исполнительным и распорядительным органам в установленном законодательством порядке предоставить субъектам, осуществляющим деятельность в области агропромышленного производства, в 2019 – 2020 годах за счет средств соответствующих местных бюджетов субсидии на уплату части процентов за пользование кредитами:

в размере 1/4 ставки рефинансирования Национального банка, действующей (с учетом ее изменения) в соответствующем периоде начисления процентов, по кредитам, предоставленным в белорусских рублях;

в размере 1/4 ставки по кредиту с уплатой субсидии в белорусских рублях по официальному курсу Национального банка, установленному на дату перечисления субсидии, по кредитам, предоставленным в иностранной валюте.

6. Предложить банкам, выдавшим кредиты, ежемесячно предоставлять Министерству сельского хозяйства и продовольствия, Министерству финансов, облисполкомам информацию о размере (лимите) общей суммы кредитов и об объемах предоставленных кредитов за отчетный период.

7. Рекомендовать организациям при направлении работников в организации, являющиеся субъектами, осуществляющими деятельность в области агропромышленного производства, или при поручении им работы в этих организациях выплачивать работникам за счет собственных средств суточные и расходы по найму жилых помещений в размере 75 процентов их среднего заработка, но не ниже размеров выплат, предусмотренных законодательством.

8. Меры, сроки и объемы, указанные в пункте 1 настоящего постановления и приложениях 1 – 4 к настоящему постановлению, являются прогнозными для целей реализации мероприятий Государственной программы развития аграрного бизнеса в Республике Беларусь на 2016 – 2020 годы и не подлежат доведению до субъектов, осуществляющих деятельность в области агропромышленного производства.

9. Настоящее постановление вступает в силу с 1 января 2019 г.

Премьер-министр
Республики Беларусь



С.Румас

Приложение 1
к постановлению Совета Министров
Республики Беларусь
29.12.2018 № 972

Объемы приобретения, накопления и внесения в 2019 году субъектами, осуществляющими деятельность в области агропромышленного производства, минеральных удобрений

(тыс. тонн действующего вещества)

Наименование областей	Объемы приобретения, накопления и внесения удобрений												Объемы накопления под урожай следующего года (в IV квартале 2019 г.)		
	все-го	в том числе			для ранневесенних подкормок и под весенний сев			для повторных подкормок		под осенний сев озимых культур					
		азот	фосфор	калий*	азот	фосфор	калий	азот	калий	азот	фосфор	калий	азот	фосфор	калий
Брестская	264,2	109,8	44,0	110,4	89,0	27,9	72,4	13,4	3,6	7,4	16,1	34,4	33,5	7,7	19,8
Витебская	243,1	95,3	40,7	107,1	72,4	27,1	70,8	16,3	6,3	6,6	13,6	30,0	29,7	5,6	18,2
Гомельская	318,7	111,0	56,5	151,2	90,7	40,6	115,2	13,2	3,1	7,1	15,9	32,9	27,5	6,5	7,0
Гродненская	246,2	100,6	42,3	103,3	82,1	28,0	69,3	12,3	4,3	6,2	14,3	29,7	24,5	2,6	7,4
Минская	394,1	158,7	68,7	166,7	127,0	43,9	108,7	21,1	7,4	10,6	24,8	50,6	36,0	4,1	7,0
Могилевская	247,5	89,2	44,7	113,6	70,8	30,9	82,1	12,4	4,6	6,0	13,8	26,9	25,8	3,5	14,6
Итого	1 713,8	664,6	296,9	752,3	532,0	198,4	518,5	88,7	29,3	43,9	98,5	204,5	177,0	30,0	74,0

* Включая отгрузку в адрес открытого акционерного общества "Гомельский химический завод" для производства сложносмешанных комплексных удобрений, реализуемых субъектам, осуществляющим деятельность в области агропромышленного производства.

Приложение 2
к постановлению Совета Министров
Республики Беларусь
29.12.2018 № 972

Объемы приобретения, накопления и внесения в 2019 году субъектами, осуществляющими деятельность в области агропромышленного производства, микроудобрений

(тонн)

Наименование областей	Объемы приобретения, накопления и внесения удобрений					
	всего	в том числе				
		бор	медь	марганец	цинк	молибден
Брестская	84,1	31,2	16,2	10,4	25,5	0,8
Витебская	65,2	28,9	15,8	7,9	10,4	2,2
Гомельская	94,2	28,8	16,7	8,2	40,0	0,5
Гродненская	87,7	41,0	15,7	12,7	17,2	1,1
Минская	127,5	56,9	24,8	17,6	26,7	1,5
Могилевская	65,4	26,2	14,6	8,2	15,2	1,2
Итого	524,1	213,0	103,8	65,0	135,0	7,3

Приложение 3
к постановлению Совета Министров
Республики Беларусь
29.12.2018 № 972

Объемы приобретения, накопления и внесения в 2019 году субъектами, осуществляющими деятельность в области агропромышленного производства, известковых материалов

Наименование областей	Потребность в известковых материалах, тыс. тонн	Доза внесения известковых материалов на 1 гектар, тонн	Планируется внести дефеката, тыс. тонн
Брестская	313,3	4,2	42,0
Витебская	413,9	5,3	–
Гомельская	353,0	4,3	–
Гродненская	299,9	4,6	45,0
Минская	433,3	4,6	63,0
Могилевская	376,0	4,7	–
Итого	2 189,4	4,6	150,0

Приложение 4
к постановлению Совета Министров
Республики Беларусь
29.12.2018 № 972

Объемы закупок в 2019 году субъектами, осуществляющими деятельность в области агропромышленного производства, дизельного топлива, включая дизельное топливо с метиловыми эфирами жирных кислот, автомобильного бензина, моторных масел и смазок

(тыс. тонн)

Наименование областей	Всего	В том числе																
		январь	февраль	итого	март	апрель	май	итого на весенние полевые работы	июнь	июль	итого на заготовку кормов	август	сентябрь	итого на уборку урожая	октябрь	ноябрь	итого на осенние полевые работы	декабрь
Дизельное топливо, включая дизельное топливо с метиловыми эфирами жирных кислот																		
Брестская	124,6	4,0	4,3	8,3	10,1	11,2	11	32,3	11,3	15,1	26,4	15,3	15,9	31,2	13,5	7,5	21	5,4
Витебская	94,8	2,2	2,3	4,5	5,5	11,1	8,6	25,2	9,6	10,9	20,5	13,8	11,7	25,5	10,7	5,7	16,4	2,7
Гомельская	121,0	3,5	3,7	7,2	10,9	12	9,9	32,8	10,7	15,2	25,9	15,1	14,4	29,5	12,7	7,4	20,1	5,5
Гродненская	118,1	3,9	4,0	7,9	9,2	11,4	10	30,6	10,5	14,8	25,3	15,6	14,2	29,8	12	7,2	19,2	5,3
Минская	160,9	5,1	5,3	10,4	11,3	17,1	14,4	42,8	15,3	16,6	31,9	21,7	18,7	40,4	17,9	9,6	27,5	7,9
Могилевская	90,6	2,3	2,5	4,8	5,1	11,2	8,3	24,6	9,1	10,5	19,6	13,4	10,4	23,8	10,1	5,1	15,2	2,6
Итого	710,0	21,0	22,1	43,1	52,1	74,0	62,2	188,3	66,5	83,1	149,6	94,9	85,3	180,2	76,9	42,5	119,4	29,4
Автомобильный бензин																		
Брестская	11,6	0,7	0,7	1,4	0,9	1,0	1,2	3,1	1,0	1,1	2,1	1,2	1,0	2,2	1,0	0,9	1,9	0,9
Витебская	4,6	0,3	0,3	0,6	0,4	0,4	0,4	1,2	0,4	0,5	0,9	0,5	0,4	0,9	0,4	0,3	0,7	0,3

(тыс. тонн)

Наименование областей	Всего	В том числе																
		январь	февраль	итого	март	апрель	май	итого на весенние полевые работы	июнь	июль	итого на заготовку кормов	август	сентябрь	итого на уборку урожая	октябрь	ноябрь	итого на осенние полевые работы	декабрь
Гомельская	8,5	0,5	0,6	1,1	0,6	0,8	0,8	2,2	0,7	0,9	1,6	0,9	0,7	1,6	0,7	0,6	1,3	0,7
Гродненская	13,2	0,8	0,8	1,6	1,0	1,3	1,3	3,6	1,1	1,3	2,4	1,4	1,3	2,7	1,0	1,0	2,0	0,9
Минская	13,7	0,9	0,9	1,8	1,1	1,2	1,2	3,5	1,2	1,3	2,5	1,3	1,3	2,6	1,2	1,1	2,3	1,0
Могилевская	6,4	0,4	0,4	0,8	0,5	0,6	0,6	1,7	0,5	0,6	1,1	0,7	0,6	1,3	0,6	0,5	1,1	0,4
Итого	58,0	3,6	3,7	7,3	4,5	5,3	5,5	15,3	4,9	5,7	10,6	6,0	5,3	11,3	4,9	4,4	9,3	4,2
Моторные масла и смазки																		
Брестская	5,0	0,2	0,2	0,4	0,4	0,5	0,4	1,3	0,5	0,6	1,1	0,6	0,6	1,2	0,5	0,3	0,8	0,2
Витебская	3,8	0,1	0,1	0,2	0,2	0,5	0,3	1,0	0,4	0,4	0,8	0,6	0,5	1,1	0,4	0,2	0,6	0,1
Гомельская	4,8	0,1	0,2	0,3	0,4	0,5	0,4	1,3	0,4	0,6	1,0	0,6	0,6	1,2	0,5	0,3	0,8	0,2
Гродненская	4,9	0,2	0,2	0,4	0,4	0,5	0,4	1,3	0,4	0,6	1,0	0,6	0,6	1,2	0,5	0,3	0,8	0,2
Минская	6,6	0,2	0,2	0,4	0,5	0,7	0,6	1,8	0,6	0,7	1,3	0,9	0,8	1,7	0,7	0,4	1,1	0,3
Могилевская	3,6	0,1	0,1	0,2	0,2	0,5	0,3	1,0	0,4	0,4	0,8	0,5	0,4	0,9	0,4	0,2	0,6	0,1
Итого	28,7	0,9	1,0	1,9	2,1	3,2	2,4	7,7	2,7	3,3	6,0	3,8	3,5	7,3	3,0	1,7	4,7	1,1

О некоторых мерах по повышению ответственности за качество отечественных товаров

В целях повышения качества технически сложных товаров отечественного производства (кроме продукции военного назначения), защиты прав и законных интересов приобретателей таких товаров, усиления ответственности производителей и продавцов (поставщиков):

1. Установить, что:

1.1. юридические лица или индивидуальные предприниматели, зарегистрированные в Едином государственном регистре юридических лиц и индивидуальных предпринимателей (далее – покупатели), приобретшие произведенные в Республике Беларусь технически сложные товары для предпринимательской деятельности (далее – товары) согласно приложению, вправе в пределах гарантийного срока обратиться к производителю товара или предоставившему товар лицу (далее – продавец (поставщик) с требованиями о безвозмездном устранении недостатков (ремонте) некачественного товара либо о замене товара в случае существенного нарушения требований к его качеству (пункт 2 статьи 445 Гражданского кодекса Республики Беларусь).

Производитель товара не вправе отказать от удовлетворения требований покупателя, указанных в части первой настоящего подпункта и заявленных в пределах гарантийного срока, кроме случаев, когда вина за ненадлежащее качество товара лежит на продавце (поставщике). Продавец (поставщик) отвечает за недостатки товара, если не докажет, что эти недостатки возникли после передачи товара покупателю вследствие нарушения покупателем правил пользования товаром или его хранения, либо действий третьих лиц, либо непреодолимой силы.

Вместо предъявления указанных в части первой настоящего подпункта требований покупатель вправе отказать от исполнения договора, на основании которого приобретается товар, и потребовать от продавца (поставщика) возврата уплаченной за товар денежной суммы (иного встречного предоставления). При этом покупатель по требованию продавца (поставщика) и за его счет должен возвратить полученный товар ненадлежащего качества. При возврате покупателю уплаченной за товар денежной суммы продавец (поставщик) не вправе удерживать из нее сумму, на которую понизилась стоимость товара из-за полного или частичного использования товара, потери им товарного вида или других подобных обстоятельств.

Если недостатки товара не были оговорены (за исключением случаев существенного нарушения требований к качеству товара) продавцом (поставщиком), покупатель, которому передан товар ненадлежащего качества, вправе по своему выбору потребовать от продавца (поставщика) соразмерного уменьшения покупной цены, безвозмездного устранения недостатков (ремонта) некачественного товара в разумный срок или возмещения своих расходов на устранение недостатков товара;

1.2. производитель или продавец (поставщик) обязан устанавливать гарантийный срок на товар не менее двух лет, если иное не установлено актами Президента Республики Беларусь, законами или постановлениями Совета Министров Республики Беларусь. Гарантийный срок может быть также установлен в часах, циклах срабатываний, километрах пробега и иных аналогичных показателях, соответствующих нормальной эксплуатации товара в течение двух лет. Гарантийный срок на товар в целом распространяется также на комплектующие изделия или составные части основного изделия, за исключением комплектующих (составных частей), подлежащих периодической замене.

Гарантийный срок исчисляется со дня ввода товара в эксплуатацию, но не позднее шести месяцев со дня его приобретения, а на сельскохозяйственные машины и оборудование сезонного использования – не позднее одного года со дня их приобретения, если иное не предусмотрено нормативно-технической документацией или договором. Дата ввода товара в эксплуатацию указывается в соответствии с законодательством покупателем в гарантийном талоне. При отсутствии такой отметки гарантийный срок исчисляется со дня приобретения

товара на основании соответствующих отметок в гарантийном талоне или документов, подтверждающих факт приобретения товара.

Гарантийный срок продлевается на время, в течение которого товар не мог использоваться из-за обнаруженных в нем недостатков, при условии извещения продавца (поставщика) о недостатках товара в порядке, установленном законодательством и (или) договором.

Производитель или продавец (поставщик) передает покупателю вместе с реализованным товаром необходимую нормативно-техническую документацию и надлежащим образом оформленный гарантийный талон установленной Советом Министров Республики Беларусь формы;

1.3. производитель или продавец (поставщик) обязан произвести безвозмездное устранение недостатков (ремонт) некачественного товара либо заменить товар в случае существенного нарушения требований к качеству товара в возможно короткий срок, но не позднее четырнадцати дней со дня предъявления соответствующего требования покупателя, в порядке, установленном частью первой подпункта 1.1 настоящего пункта, за исключением случаев, предусмотренных частью второй настоящего подпункта.

При отсутствии у производителя или продавца (поставщика) необходимого для замены товара на день предъявления указанного требования производитель или продавец (поставщик) должен заменить такой товар в течение месяца со дня предъявления этого требования. В случае отсутствия у производителя или продавца (поставщика) товара данной модели (марки, типа и т.п.) по независящим от него причинам в течение месяца со дня предъявления требования покупателем производитель или продавец (поставщик) обязан предоставить ему аналогичный товар другой модели (марки, типа и т.п.) с согласия покупателя. В периоды выполнения сельскохозяйственной организацией (юридическое лицо, основным видом деятельности которого является выращивание (производство или производство и переработка) сельскохозяйственной продукции, выручка от реализации которой составляет не менее 50 процентов от общей суммы выручки) посевных и уборочных работ (с апреля по октябрь включительно) товар, вышедший из строя в гарантийный срок эксплуатации по вине производителя или продавца (поставщика), восстанавливается производителем или продавцом (поставщиком) в технически возможные сроки, но не более чем за пять дней;

1.4. на время, необходимое для замены либо устранения недостатков (ремонта) некачественного товара, покупателю по его требованию предоставляется в безвозмездное пользование не позднее одного рабочего дня со дня предъявления требования о замене или ремонте такой же либо аналогичный товар надлежащего качества. В случае отсутствия такого же или аналогичного товара надлежащего качества у производителя или продавца (поставщика) покупатель вправе требовать от производителя или продавца (поставщика) возмещения понесенных расходов, связанных с приобретением у третьих лиц такого же или аналогичного товара в пользование на время, необходимое для замены либо устранения недостатков (ремонта);

1.5. доставка товара для ремонта (замены) и возврат его покупателю осуществляются силами и за счет производителя или продавца (поставщика). В случае неисполнения данной обязанности, а также если производитель или продавец (поставщик) не имеет своего места нахождения (жительства) либо филиалов или представительств в населенном пункте, являющемся местом нахождения (жительства) покупателя, доставка и возврат товара могут осуществляться покупателем. При этом производитель или продавец (поставщик) обязан возместить покупателю по его требованию расходы, связанные с доставкой и возвратом товара;

1.6. производитель обязан организовать и обеспечить ремонт и техническое обслуживание товара на территории Республики Беларусь, а также поставку запасных частей в торговые и ремонтные организации Республики Беларусь в необходимых для ремонта и технического обслуживания объемах и ассортименте в течение срока производства товара, после снятия его с производства – в течение срока службы товара, а при отсутствии такого срока – в течение десяти лет со дня прекращения выпуска товара;

1.7. при устранении недостатков товара посредством замены комплектующего изделия или составной части основного изделия на новые комплектующее изделие или составную

часть основного изделия гарантийный срок устанавливается той же продолжительности, что и на замененные, и исчисляется со дня выдачи покупателю этого товара по окончании ремонта;

1.8. продавец (поставщик), удовлетворивший требования покупателя, указанные в частях первой и третьей подпункта 1.1 настоящего пункта, имеет право обратного требования (регресса) к производителю о возмещении причиненных убытков;

1.9. в случае купли-продажи (поставки) некачественного товара, в том числе при существенном нарушении требований к качеству товара, продавец (поставщик) уплачивает покупателю неустойку в размере 5 процентов от стоимости некачественного товара, если больший размер неустойки не установлен договором, предусматривающим приобретение соответствующих товаров. Неустойка не взыскивается, если продавец (поставщик) заменит некачественный товар, в том числе при существенном нарушении требований к качеству товара, либо устранит недостатки без промедления с момента поставки некачественного товара или в срок, установленный сторонами;

1.10. при нарушении производителем или продавцом (поставщиком) сроков, установленных в подпунктах 1.3 и 1.4 настоящего пункта, кроме случаев, когда нарушение допущено вследствие непреодолимой силы, производитель или продавец (поставщик), которому предъявлено соответствующее требование, уплачивает покупателю неустойку в размере 0,1 процента от стоимости некачественного товара, в том числе при существенном нарушении требований к качеству товара, за каждый день просрочки в удовлетворении требований покупателя, если больший размер неустойки не установлен договором, предусматривающим приобретение соответствующих товаров.

Уплата неустойки, предусмотренной частью первой настоящего подпункта, не освобождает производителя или продавца (поставщика) товара от исполнения обязательств в натуре. При этом неустойка, определенная частью первой настоящего подпункта, взыскивается независимо от уплаты неустойки, предусмотренной законодательством и (или) договором за куплю-продажу (поставку) товара ненадлежащего качества;

1.11. руководители организаций и их заместители, руководители структурных подразделений организаций и их заместители несут дисциплинарную ответственность, вплоть до освобождения от занимаемой должности, за выпуск и реализацию этими организациями (их структурными подразделениями) некачественных товаров, в том числе товаров, имеющих существенные нарушения требований к качеству.

2. Совету Министров Республики Беларусь:

в трехмесячный срок обеспечить приведение актов законодательства в соответствие с настоящим Указом;

в шестимесячный срок разработать комплекс мер по повышению качества отечественных товаров и внести при необходимости соответствующие предложения Президенту Республики Беларусь, а также принять иные меры по реализации данного Указа.

3. Настоящий Указ вступает в силу через месяц после его официального опубликования, за исключением пункта 2 и данного пункта, вступающих в силу со дня официального опубликования этого Указа.

Президент Республики Беларусь

А.Лукашенко

Приложение
к Указу Президента
Республики Беларусь
27.03.2008 № 186

ПЕРЕЧЕНЬ

технически сложных товаров

Автотранспортные средства и номерные агрегаты к ним

Тракторы, номерные агрегаты к ним, мотоблоки и мотокультиваторы, комбайны и другие сельскохозяйственные машины и оборудование

Станки, агрегаты, механизмы и иное основное технологическое (промышленное) оборудование

**О совершенствовании организации проведения работ по
обеспечению повышения качества и
конкурентоспособности продукции и услуг**

Изменения и дополнения:

Постановление Совета Министров Республики Беларусь от 25 июня 2008 г. № 933 (Национальный реестр правовых актов Республики Беларусь, 2008 г., № 159, 5/27922) <С20800933>;

Постановление Совета Министров Республики Беларусь от 13 января 2011 г. № 35 (Национальный реестр правовых актов Республики Беларусь, 2011 г., № 9, 5/33163) <С21100035>;

Постановление Совета Министров Республики Беларусь от 17 июня 2013 г. № 493 (Национальный правовой Интернет-портал Республики Беларусь, 20.06.2013, 5/37418) <С21300493>

В целях повышения качества и конкурентоспособности продукции отечественного производства и оказываемых услуг, расширения экспортных возможностей белорусских товаропроизводителей Совет Министров Республики Беларусь **ПОСТАНОВЛЯЕТ**:

1. Министерству архитектуры и строительства, Министерству жилищно-коммунального хозяйства, Министерству информации, Министерству промышленности, Министерству связи и информатизации, Министерству сельского хозяйства и продовольствия, Государственному военно-промышленному комитету, Белорусскому государственному концерну пищевой промышленности «Белгоспищепром», Белорусскому государственному концерну по нефти и химии, Белорусскому государственному концерну по производству и реализации товаров легкой промышленности, Белорусскому производственно-торговому концерну лесной, деревообрабатывающей и целлюлозно-бумажной промышленности, Белорусскому республиканскому союзу потребительских обществ, облисполкомам и Минскому горисполкому:

обеспечить:

внедрение систем управления качеством, соответствующих международным стандартам ИСО серии 9000, в организациях, находящихся в их подчинении или ведении (входящих в их состав) (далее – организации), изготавливающих продукцию, выполняющих работы, оказывающих услуги, либо систем управления безопасностью пищевых продуктов, соответствующих стандартам СТБ 1470, СТБ ИСО 22000 (далее – НАССР) в организациях, осуществляющих производство пищевых продуктов и продовольственного сырья в соответствии с заданиями Государственной программы «Качество» на 2007–2010 годы, утвержденной постановлением Совета Министров Республики Беларусь от 23 августа 2007 г. № 1082 (Национальный реестр правовых актов Республики Беларусь, 2007 г., № 236, 5/25832);

ежегодно до 1 февраля обеспечить разработку на текущий год графиков внедрения и сертификации систем управления качеством, соответствующих международным стандартам ИСО серии 9000 либо НАССР, в организациях и представление копий в Государственный комитет по стандартизации.

Рассматривать на заседаниях коллегий республиканских органов государственного управления, советов (заседаниях правлений) иных государственных организаций, подчиненных Правительству Республики Беларусь, в облисполкомах и Минском горисполкоме ход выполнения указанных графиков. К руководителям организаций, которые не обеспечивают их выполнение, применять меры соответствующей ответственности;

представить в Совет Министров Республики Беларусь до 15 сентября 2006 г. в случае нецелесообразности (невозможности) до 1 июля 2007 г. внедрения систем управления качеством по ИСО серии 9000 либо НАССР в организациях, осуществляющих выпуск продукции, и до 1 июля 2008 г. в организациях, оказывающих услуги, обоснование по каждой организации, подписанное руководителем республиканского органа

государственного управления, иной государственной организации, подчиненной Правительству Республики Беларусь, председателем облисполкома, Минского горисполкома, с указанием конкретных сроков внедрения и сертификации систем управления качеством по ИСО серии 9000 либо НАССР в этих организациях;

представлять в Государственный комитет по стандартизации информацию о проведенных работах по внедрению систем управления качеством по ИСО серии 9000 либо НАССР в организациях в рамках отчетности по выполнению мероприятий Государственной программы «Качество» на 2007–2010 годы, утвержденной постановлением Совета Министров Республики Беларусь от 23 августа 2007 г. № 1082 (Национальный реестр правовых актов Республики Беларусь, 2007 г., № 236, 5/25832);

обеспечить ежегодное проведение в организациях анализа соответствия выпускаемой продукции требованиям международных стандартов на продукцию и оценку ее технического уровня и конкурентоспособности в сравнении с зарубежными аналогами;

обеспечить включение в бизнес-планы развития организаций конкретных мероприятий по повышению конкурентоспособности и качества продукции, внедрению международных стандартов;

пропагандировать наличие в организациях сертифицированных систем управления качеством продукции и услуг, используя различные виды рекламы, а также подтверждение соответствия продукции международным и европейским стандартам с использованием соответствующей маркировки для повышения конкурентоспособности и экспортных возможностей белорусских производителей.

2. Белорусскому государственному концерну по производству и реализации фармацевтической и микробиологической продукции:

обеспечить до конца 2007 года в организациях, входящих в состав данного концерна, осуществляющих выпуск лекарственных средств, внедрение и сертификацию систем управления качеством, основанных на Принципах надлежащей производственной практики (GMP);

представить в Совет Министров Республики Беларусь до 15 сентября 2006 г. в случае нецелесообразности (невозможности) внедрения этих систем в организациях до конца 2007 года обоснование по каждой организации, с указанием конкретных сроков их внедрения.

3. Установить что:

в состав приемочных комиссий для принятия решений о возможности и целесообразности постановки на производство новых видов продукции (кроме пищевых продуктов, продовольственного сырья, продукции военного назначения и простейших товаров народного потребления) включаются представители Государственного комитета по стандартизации;

постановка на производство электрооборудования, радиоэлектронной аппаратуры и приборов, электротехнических изделий, средств связи, изделий машиностроения, приборостроения, мебели, строительных материалов производится только при наличии на вновь разработанные образцы указанных видов продукции сертификатов соответствия Национальной системы подтверждения соответствия Республики Беларусь;

эксплуатация новых и модернизированных производств осуществляется при наличии заключения Государственного комитета по стандартизации об их готовности к выпуску продукции на этих производствах;

этап освоения производства технически сложных товаров считается завершенным при условии организации их гарантийного технического обслуживания и ремонта;

поставка потребителю тракторов, прицепов к ним и иных транспортных средств, сельскохозяйственной техники, машин и оборудования, погрузчиков, бульдозеров и других машин для мелиоративных работ, изготовленных до начала их серийного производства (опытные партии, установочные серии), осуществляется только при согласии потребителя (заказчика) с включением в договоры дополнительных условий по обеспечению их работоспособности и доработке конструкции при необходимости до уровня выпускаемых в серийном производстве за счет изготовителя;

организации – государственные юридические лица и хозяйственные общества, в отношении которых Республика Беларусь и (или) административно-территориальная единица, обладая акциями (долями в уставных фондах) или иным, не противоречащим

законодательству образом, могут определять решения, принимаемые этими хозяйственными обществами, осуществляющими разработку, изготовление, продажу (поставку) опытных партий, установочных серий машин и оборудования отечественного производства, указанных в абзаце шестом настоящего пункта, соответственно обеспечивают:

их научно-техническое сопровождение и подконтрольную эксплуатацию в сельскохозяйственных организациях в течение трех лет;

установление гарантийного срока их эксплуатации не менее трех лет;

проведение квалификационных испытаний образцов машин и оборудования, изготовленных для серийного выпуска продукции, в аккредитованных испытательных лабораториях (центрах) и подготовку производства для серийного выпуска в течение одного года с даты утверждения акта приемочной комиссии;

включение в состав комиссии для рассмотрения результатов квалификационных испытаний образцов машин и оборудования отечественного производства, оценки готовности изготовителя к производству серийной продукции представителей потребителя (заказчика), Главной государственной инспекции по надзору за техническим состоянием машин и оборудования Министерства сельского хозяйства и продовольствия, аккредитованной испытательной лаборатории (центра), проводившей приемочные испытания.

4. Государственному комитету по стандартизации:

при проведении сертификации систем управления качеством по международным стандартам ИСО серии 9000 обеспечить дополнительно анализ деятельности организаций по вопросам энергосбережения;

при проведении сертификации систем управления качеством по международным стандартам ИСО серии 9000 и серийного производства продукции обеспечить анализ деятельности организаций по выполнению производителями технически сложных товаров гарантийных обязательств с учетом соблюдения мер, установленных Указом Президента Республики Беларусь от 27 марта 2008 г. № 186 «О некоторых мерах по повышению ответственности за качество отечественных товаров» (Национальный реестр правовых актов Республики Беларусь, 2008 г., № 80, 1/9578);

внести изменения в соответствии с пунктом 3 настоящего постановления в технические нормативные правовые акты в области технического нормирования и стандартизации, регламентирующие вопросы постановки продукции на производство и подтверждение соответствия;

обобщать поступившую в соответствии с абзацем восьмым пункта 1 настоящего постановления информацию о результатах внедрения и сертификации систем управления качеством по ИСО серии 9000 либо НАССР в республике и результаты анализа этой информации представлять в Совет Министров Республики Беларусь в составе отчетности по реализации Государственной программы «Качество» на 2007–2010 годы.

5. Министерству лесного хозяйства, Белорусскому производственно-торговому концерну лесной, деревообрабатывающей и целлюлозно-бумажной промышленности, другим республиканским органам государственного управления и иным государственными организациями, подчиненным Правительству Республики Беларусь, для повышения конкурентоспособности и экспортных возможностей производителей продукции деревообработки, изготовленной из лесоматериалов, прошедших лесную сертификацию, обеспечить маркировку продукции деревообработки знаком лесной сертификации.

Государственному комитету по стандартизации осуществлять контроль за применением знака лесной сертификации при подтверждении соответствия продукции и при проведении государственного надзора за стандартами.

6. Республиканским органам государственного управления, облисполкомам и Минскому горисполкому в трехмесячный срок привести свои нормативные правовые акты в соответствие с настоящим постановлением.

7. Настоящее постановление вступает в силу со дня его официального опубликования, за исключением пункта 3, который вступает в силу через три месяца после официального опубликования настоящего постановления.

О гарантийном сроке эксплуатации сложной техники и оборудования

Изменения и дополнения:

Постановление Совета Министров Республики Беларусь от 30 августа 2008 г. № 1261 (Национальный реестр правовых актов Республики Беларусь, 2008 г., № 214, 5/28286) <С20801261>

Совет Министров Республики Беларусь ПОСТАНОВЛЯЕТ:

1. Утвердить прилагаемое Положение о гарантийном сроке эксплуатации сложной техники и оборудования.

2. Признать утратившими силу:

постановление Кабинета Министров Республики Беларусь от 8 ноября 1995 г. № 617 «О гарантийном сроке эксплуатации сложной техники и оборудования» (Собрание указов Президента и постановлений Кабинета Министров Республики Беларусь, 1995 г., № 31, ст. 778);

постановление Совета Министров Республики Беларусь от 27 марта 1998 г. № 485 «О внесении изменений в постановление Кабинета Министров Республики Беларусь от 8 ноября 1995 г. № 617» (Собрание декретов, указов Президента и постановлений Правительства Республики Беларусь, 1998 г., № 9, ст. 247).

3. Настоящее постановление вступает в силу через десять дней после его официального опубликования.

**Первый заместитель Премьер-министра
Республики Беларусь**

В.Семашко

ПОЛОЖЕНИЕ

о гарантийном сроке эксплуатации сложной техники и оборудования

ГЛАВА 1 ОБЩИЕ ПОЛОЖЕНИЯ

1. Настоящим Положением регулируются взаимоотношения юридических лиц, а также индивидуальных предпринимателей по гарантийным срокам эксплуатации сложной техники и оборудования независимо от места их изготовления, включая комплектующие изделия и составные части.

Настоящее Положение не распространяется на отношения, регулируемые Указом Президента Республики Беларусь от 27 марта 2008 г. № 186 «О некоторых мерах по повышению ответственности за качество отечественных товаров» (Национальный реестр правовых актов Республики Беларусь, 2008 г., № 80, 1/9578).

2. Действие настоящего Положения распространяется на отношения по гарантийным срокам эксплуатации сложной техники и оборудования между юридическими лицами и индивидуальными предпринимателями, осуществляющими в установленном порядке свою деятельность на территории Республики Беларусь, – приобретателями, изготовителями (производителями), продавцами (поставщиками) этих сложной техники и оборудования.

3. Настоящее Положение не регулирует отношений по обслуживанию в гарантийный период эксплуатации продукции военного назначения.

4. Для целей настоящего Положения используются следующие термины и их определения:

сложная техника и оборудование – автомобили, тракторы, другая техника, изготовленная на их базе, комбайны, сельскохозяйственные, землеройные, мелиоративные и дорожно-строительные машины, а также их комплектующие изделия и составные части, животноводческое и иное оборудование (включая отремонтированные);

приобретатель – юридическое лицо, а также индивидуальный предприниматель, приобретающие, арендующие с последующим выкупом сложную технику и оборудование;

изготовитель (производитель) – юридическое лицо, а также индивидуальный предприниматель, производящие (ремонтирующие) сложную технику и оборудование для реализации;

продавец (поставщик) – юридическое лицо, а также индивидуальный предприниматель, реализующие сложную технику и оборудование;

нормативно-техническая документация – эксплуатационные документы, установленные законодательством (технический паспорт, сертификат качества, инструкция по эксплуатации и т.п.), и другая документация, закрепляющая требования к качеству сложной техники и оборудования;

гарантийный срок – календарный срок (в месяцах) или наработка (в часах, километрах пробега и т.д.), в течение которых изготовитель (производитель), продавец (поставщик) гарантирует и обеспечивает выполнение предусмотренных нормативно-технической документацией требований к качеству сложной техники и оборудования;

государственный технический надзор – городские и районные инспекции государственного технического надзора, государственные инспекции по надзору за техническим состоянием машин и оборудования в областях, Главная государственная инспекция по надзору за техническим состоянием машин и оборудования Министерства сельского хозяйства и продовольствия.

ГЛАВА 2

ГАРАНТИЙНЫЕ ОБЯЗАТЕЛЬСТВА

5. Гарантийный срок на сложную технику и оборудование (далее – продукция) определяется нормативно-технической документацией и техническими нормативными правовыми актами или договором, заключенным в письменной форме, а также может устанавливаться законодательством.

Гарантийный срок в договоре не может быть меньше, чем в нормативно-технической документации и технических нормативных правовых актах на данный вид продукции, или установлен законодательством.

Изготовитель (производитель) гарантирует качество в целом произведенной (отремонтированной) продукции, включая комплектующие изделия и составные части.

Гарантийный срок на комплектующие изделия и составные части устанавливается соответствующей нормативно-технической документацией и техническими нормативными правовыми актами и не может быть меньше гарантийного срока на основную продукцию.

6. Изготовитель (производитель), продавец (поставщик) гарантируют исправную работу реализованной продукции в течение гарантийного срока при соблюдении приобретателем правил ее эксплуатации, транспортировки и хранения, установленных нормативно-технической документацией.

Изготовитель (производитель), продавец (поставщик) передают приобретателю вместе с реализованной продукцией необходимую нормативно-техническую документацию и надлежащим образом оформленный гарантийный талон по форме, установленной Советом Министров Республики Беларусь для технически сложных товаров.

7. Гарантийный срок на продукцию исчисляется со дня ввода ее в эксплуатацию, но не позднее шести месяцев со дня приобретения, а на сельскохозяйственные машины и оборудование сезонного использования – не позднее одного года со дня приобретения, если иное не предусмотрено нормативно-технической документацией и техническими нормативными правовыми актами или договором.

Дата ввода в эксплуатацию продукции указывается приобретателем в гарантийном талоне. При отсутствии такой отметки гарантийный срок исчисляется со дня приобретения продукции у изготовителя (производителя), продавца (поставщика) на основании соответствующих отметок в гарантийном талоне или платежных документов.

Гарантийный срок на продукцию, на которую он не определен нормативно-технической документацией и техническими нормативными правовыми актами, законодательством или договором, устанавливается 12 месяцев, начиная с момента перехода к приобретателю права собственности на нее.

В случае устранения дефектов в продукции, на которую установлен гарантийный срок, этот срок продлевается на время, в течение которого продукция не использовалась из-за обнаруженных дефектов. При замене продукции в целом гарантийный срок исчисляется заново со дня замены. При устранении недостатков продукции посредством замены комплектующего изделия или составной части продукции на новые комплектующее изделие или составную часть продукции гарантийный срок устанавливается той же продолжительности, что и на замененные, и исчисляется со дня выдачи приобретателю продукции по окончании ремонта.

8. Все операции по приобретению продукции (от изготовителя (производителя) до приобретателя) должны отражаться в гарантийном талоне или иной документации, подтверждающей качество продукции, если она изготовлена за пределами республики.

ГЛАВА 3

ПОРЯДОК УСТРАНЕНИЯ НЕДОСТАТКОВ В ПРИОБРЕТЕННОЙ ПРОДУКЦИИ

9. При выходе из строя приобретенной продукции или обнаружении в ней дефектов приобретатель направляет письменное сообщение об этом изготовителю (производителю) или извещает его другими доступными средствами.

В сообщении указываются наименование продукции, дата ее изготовления и обнаруженные в ней дефекты. Если продукция приобретена у продавца (поставщика), то данное сообщение направляется продавцу (поставщику).

10. Изготовитель (производитель), продавец (поставщик) в однодневный срок после получения сообщения извещают приобретателя телеграммой о дате получения этого сообщения, о своем намерении направить представителя для рассмотрения претензии и о дате его прибытия. Если изготовитель (производитель), продавец (поставщик) приняли решение не посылать своего представителя для рассмотрения претензии, то они обязаны дать в телеграмме разъяснения относительно своих действий, связанных с устранением дефектов.

Представитель изготовителя (производителя), продавца (поставщика) должен иметь соответствующий документ на право рассмотрения претензии приобретателя.

Изготовитель (производитель) может уполномочить на участие в рассмотрении претензии приобретателя представителей других субъектов предпринимательской деятельности, с которыми заключены у него договоры на обслуживание его продукции.

11. Для рассмотрения причин выхода из строя продукции или выявленного в ней дефекта создается комиссия из представителей изготовителя (производителя), продавца (поставщика) и приобретателя (далее – комиссия). Комиссия при обоюдном согласии по результатам рассмотрения составляет акт-рекламацию согласно приложению 2.

12. В случае возникновения разногласий между приобретателем и представителем изготовителя (производителя), продавца (поставщика) любой из них приглашает в состав комиссии представителя государственного технического надзора по месту нахождения приобретателя, который проводит техническую экспертизу на соответствие качества продукции требованиям нормативно-технической документации, а также соблюдение приобретателем, продавцом (поставщиком) правил эксплуатации, транспортировки, хранения продукции и устанавливает причину дефекта.

Если претензия приобретателя рассматривается с участием продавца (поставщика), но без участия изготовителя (производителя) и при ее рассмотрении установлена вина изготовителя (производителя) в выходе из строя продукции или дефекте в ней, то в состав комиссии одновременно с представителем государственного технического надзора приглашается представитель изготовителя (производителя) (при условии месторасположения его на территории Республики Беларусь).

При составлении комиссией акта-рекламации, указанного в приложении 2 к настоящему Положению, пункты 2 и 3 в нем заполняются представителем государственного технического надзора. При несогласии представителя изготовителя (производителя), продавца (поставщика) или приобретателя с выводами представителя государственного технического надзора представитель изготовителя (производителя), продавца (поставщика), приобретатель обязаны подписать акт-рекламацию с оговоркой о своем несогласии и приложить к акту записку с особым мнением.

Работа по проведению технической экспертизы оплачивается приобретателем. При установлении, что в выходе из строя продукции или в дефекте в ней виновен изготовитель (производитель) или продавец (поставщик), стоимость технической экспертизы возмещается приобретателю соответственно изготовителем (производителем) или продавцом (поставщиком).

13. В случае неявки представителя изготовителя (производителя), продавца (поставщика) для рассмотрения претензии приобретателя в установленные извещением сроки, или неполучения от них ответа на сообщение приобретателя об имеющихся в продукции дефектах, или при несогласии приобретателя с разъяснениями, данными изготовителем (производителем), продавцом (поставщиком), приобретатель приглашает для рассмотрения причины выхода из строя продукции или обнаруженных в ней дефектов представителя государственного технического надзора, который совместно с приобретателем составляет акт-рекламацию.

В акте-рекламации обязательно указываются причины составления такого акта без участия представителя изготовителя (производителя), продавца (поставщика) и к акту прилагаются копии документов о вызове изготовителя (производителя), продавца (поставщика) и их ответы.

Акт-рекламация направляется изготовителю (производителю), продавцу (поставщику).

14. Акт-рекламация составляется в четырех экземплярах. Все записи в акте производятся отчетливо и аккуратно. Подчистки, помарки и исправления не допускаются.

Акт-рекламация после его составления в суточный срок направляется заинтересованным сторонам (изготовителю (производителю), продавцу (поставщику), приобретателю), а также представителю государственного технического надзора, участвовавшему в составлении акта, для контроля. Два экземпляра акта-рекламации остаются у приобретателя.

15. При установлении вины изготовителя (производителя), продавца (поставщика) в дефекте продукции комиссией принимается решение о месте восстановления (ремонта) продукции. Вместе с дефектной продукцией приобретатель передает изготовителю (производителю), продавцу (поставщику) гарантийный талон и акт-рекламацию и направляет обращение с требованием:

о безвозмездном устранении недостатков (ремонте) некачественной продукции в разумный срок;

о замене продукции в случае существенного нарушения требований к ее качеству, соразмерного уменьшения покупной цены или возмещения своих расходов на устранение недостатков продукции;

об отказе от исполнения договора, на основании которого приобреталась продукция, и возврате уплаченной за нее денежной суммы (иного встречного предоставления).

16. Восстановление продукции, вышедшей из строя в гарантийный срок эксплуатации по вине изготовителя (производителя), продавца (поставщика), либо замена продукции в случае существенного нарушения требований к ее качеству производится изготовителем (производителем), продавцом (поставщиком) безвозмездно в возможно короткий срок, но не позднее четырнадцати дней со дня направления им приобретателем сообщения в соответствии с пунктом 9 настоящего Положения.

В периоды выполнения сельскохозяйственной организацией (юридическое лицо, основным видом деятельности которого является выращивание (производство или производство и переработка) сельскохозяйственной продукции, выручка от реализации которой составляет не менее 50 процентов от общей суммы выручки) посевных и уборочных работ (с апреля по октябрь включительно) продукция, вышедшая из строя в гарантийный срок эксплуатации по вине изготовителя (производителя), продавца (поставщика), восстанавливается изготовителем (производителем), продавцом (поставщиком) в технически возможные сроки, но не более чем за 5 дней.

Приобретатель вправе при получении письменного согласия изготовителя (производителя), продавца (поставщика) или по истечении указанных в части первой настоящего пункта сроков устранения выявленных дефектов произвести восстановление продукции собственными силами за счет средств изготовителя (производителя), продавца (поставщика).

При отсутствии у изготовителя (производителя), продавца (поставщика) необходимой для замены продукции на день предъявления требования о существенном нарушении ее качества изготовитель (производитель) или продавец (поставщик) должен заменить продукцию в течение месяца со дня предъявления этого требования.

На время, необходимое для замены либо устранения недостатков (ремонта) некачественной продукции, приобретателю по его требованию предоставляется в безвозмездное пользование на договорной основе не позднее одного рабочего дня со дня предъявления требования о замене или ремонте такая же либо аналогичная продукция надлежащего качества. В случае отсутствия такой же или аналогичной продукции надлежащего качества у изготовителя (производителя) или продавца (поставщика) приобретатель вправе требовать от изготовителя (производителя) или продавца (поставщика) возмещения понесенных расходов, связанных с приобретением у третьих лиц такой же или аналогичной продукции в пользование на время, необходимое для замены либо устранения недостатков (ремонта).

17. Восстановленная продукция должна соответствовать нормативно-технической документации или дополнительным условиям, определенным в договоре между изготовителем (производителем), продавцом (поставщиком) и приобретателем. Это соответствие подтверждается отметкой на обратной стороне гарантийного талона, где также указывается время, на которое продлевается гарантийный срок.

Данную отметку производит представитель изготовителя (производителя), продавца (поставщика) в случае восстановления продукции на месте у приобретателя или у изготовителя (производителя), продавца (поставщика).

Изготовитель (производитель), продавец (поставщик) возвращает вместе с восстановленной продукцией гарантийный талон.

В случае восстановления продукции самим приобретателем отметку в гарантийном талоне производит орган государственного технического надзора на основании документов, подтверждающих признание претензии изготовителем (производителем), продавцом (поставщиком), и отметки приобретателя о восстановлении в акте-рекламации.

18. Если комиссией или технической экспертизой установлено, что дефект в продукции произошел по вине приобретателя, он обязан возместить изготовителю (производителю), продавцу (поставщику) затраты, связанные с приездом представителя изготовителя (производителя), продавца (поставщика) по вызову (сообщению) приобретателя.

ГЛАВА 4

ИМУЩЕСТВЕННАЯ ОТВЕТСТВЕННОСТЬ

19. Изготовитель (производитель), продавец (поставщик) за реализацию некачественной продукции несет ответственность, предусмотренную законодательством Республики Беларусь и договором.

Независимо от применения санкций и (или) уплаты неустойки, предусмотренных законодательством Республики Беларусь и (или) договором, а также от сроков восстановления продукции виновной стороной возмещаются убытки.

Приложение 1
исключено

Приложение 2
к Положению о гарантийном
сроке эксплуатации сложной
техники и оборудования

АКТ-РЕКЛАМАЦИЯ

Место составления акта _____
(наименование субъекта хозяйствования,

его почтовый адрес)

Дата __ _____ 20__ г.

Составлен комиссией в составе:
представителя приобретателя _____
(должность, фамилия, имя, отчество)

представителя изготовителя, продавца (поставщика) _____
(должность,

фамилия, имя, отчество)

представителя государственного технического надзора _____
(наименование органа, должность, фамилия, имя, отчество)

на изделие _____
(полное наименование, тип, марка)

Заводской номер изделия _____

Предприятие-изготовитель _____

Дата выпуска _____, дата приобретения _____

Дата ввода в эксплуатацию _____

Дата выхода из строя _____

Изделие проработало со времени ввода в эксплуатацию _____
(месяцев, дней, часов, километров пробега и т.д.)

1. Вид и условия работы _____

2. Неисправность изделия выразилась _____

(указать конкретные дефекты и причины, вызвавшие поломку)

3. Виновная сторона _____

4. В изделии следует заменить, отремонтировать следующее: _____

ОБОРОТНАЯ СТОРОНА АКТА-РЕКЛАМАЦИИ

5. Место ремонта изделия _____

6. Расходы по восстановлению изделия подлежат оплате _____

(указать кем: изготовителем, продавцом (поставщиком) или

приобретателем)

7. Причина составления акта без участия представителя изготовителя, продавца (поставщика) _____

Подписи членов комиссии:
Представитель приобретателя

(фамилия, имя, отчество, подпись)

М.П.

Представитель изготовителя,
продавца (поставщика)

(фамилия, имя, отчество, подпись)

М.П.

Представитель государственного технического надзора

(фамилия, имя, отчество, подпись)

М.П.

Изделие восстановлено _____, ремонтные
работы по восстановлению _____
(место ремонта)

_____ (наименование, тип, марка)

завершены _____
(дата)

(должность, фамилия, имя, отчество)

(подпись)

М.П.